

SNELLÈ 750 GBT-R-VU SNELLÈ 1010-1515 GBT-G ECODISPLAY 800 GBT-G-VU ECODISPLAY 1100 GBT-G-VU



INSTALLAZIONE E USO
INSTALLATION AND USE
ZUSAMMENBAU
UND BETRIEB
INSTALACIÓN Y USO
INSTALLATION ET
MODE D'EMPLOI
INSTALLATIE EN GEBRUIK
INSTALAÇÃO E USO
INSTALLATION OCH BRUK
INSTALLATIONS OG
BETJENINGS
ASENNUS JA KÄYTTÖ
INSTALLATIE EN GEBRUIK
ΤΟΠΟΘΕΤΗΣΗ ΚΑΙ ΧΡΗΣΗ
INSTALACE A POUŽITÍ
UZSTĀDĪŠANA UN
EKSPLUATĀCIJA
INSTALACIJA IN UPORABA
PAIGALDAMINE JA
KASUTAMINE
BEÉPÍTÉS ÉS HASZNÁLAT
INŠTALÁCIA A POUŽITIE
INSTALACJA I
UŻYTKOWANIE
ISTALLAZJONI U UŻU
INSTALIAVIMAS IR
NAUDOJIMAS



MANUTENZIONE
MAINTENANCE
INSTANDHALTUNG
MANTENIMIENTO
ENTRETIEN
ONDERHOUD
MANUTENÇÃO
UNDERHÅLL
VEDLIGEHOLDEL-
SEANVISNING
HUOLTO-OHJEET
ONDERHOUD
ΣΥΝΤΗΡΗΣΗ
ÚDRŽBA
APKOPE
VZDRŽEVANJE
HOOLDUS
KARBANTARTÁS
ÚDRŽBA
KONSERWACJA
MANUTENZJONI
TECHNINIS APTARNAVIMAS



COLD
ENGINEERING
TECFRIGO

| | |
|-----------------|-----|
| Italiano | I |
| English | UK |
| Deutsch | D |
| Español | E |
| Français | F |
| Nederlands | NL |
| Português | P |
| Svenska | S |
| Dansk | DK |
| Suomi | FIN |
| Vlaams | B |
| Ellinika | GR |
| Čeština | CZ |
| Esti keel | EE |
| Latviešu valoda | LV |
| Lietuvių kalba | LT |
| Magyar | H |
| Malti | M |
| Polski | PL |
| Slovenčina | SK |
| Slovenščina | SLO |



- I
- UK
- D
- E
- F
- NL
- P
- S
- DK
- FIN
- B
- GR
- CZ
- EE
- LV
- LT
- H
- M
- PL
- SK
- SLO

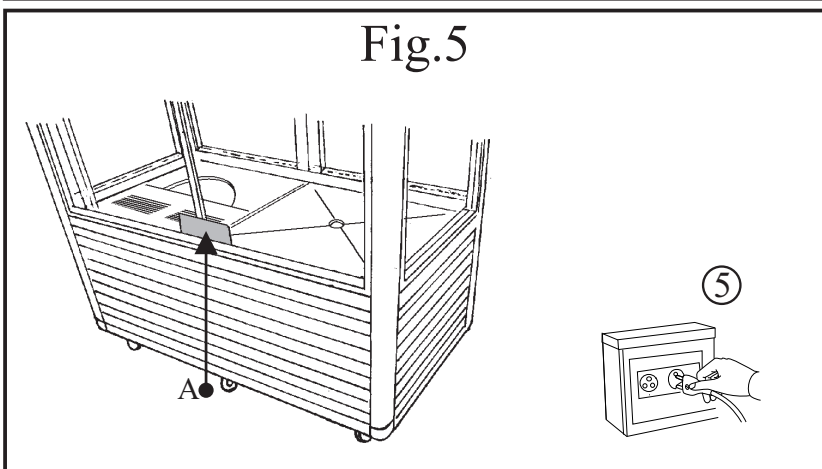
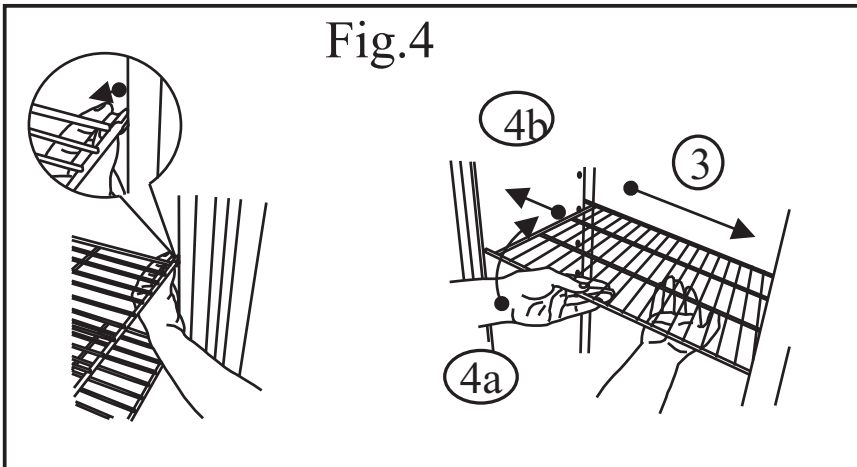
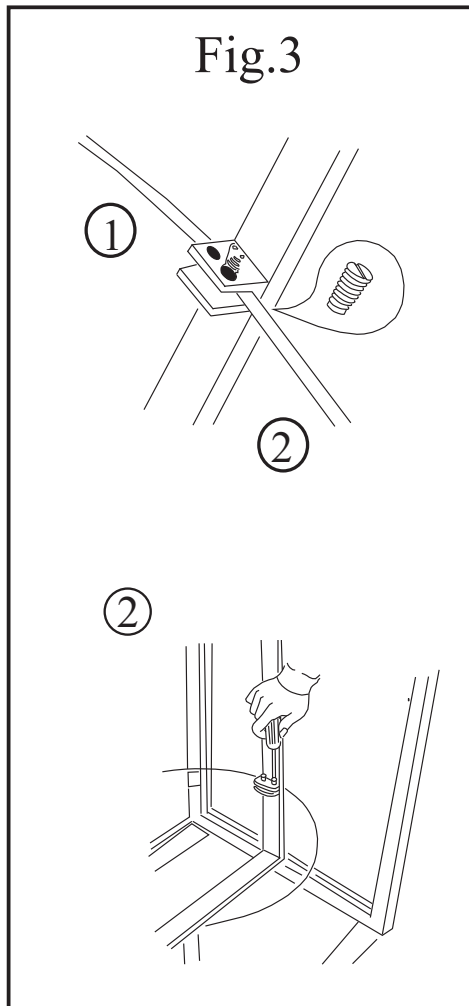
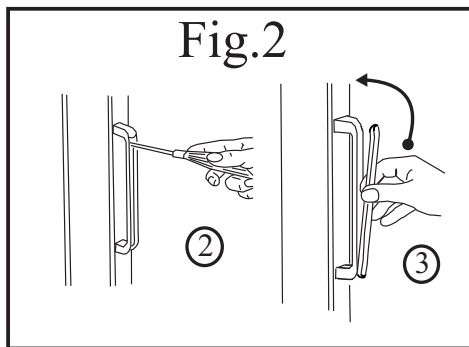
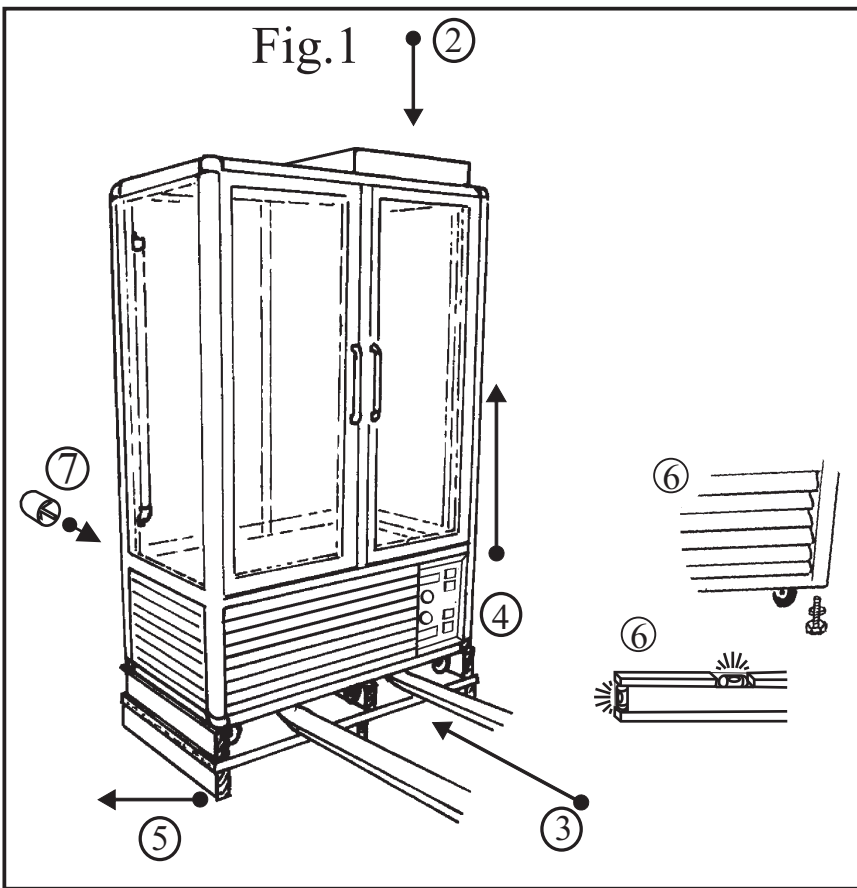

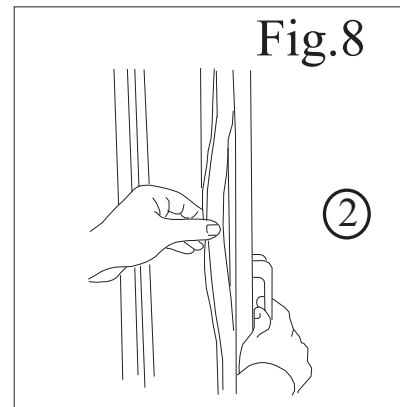
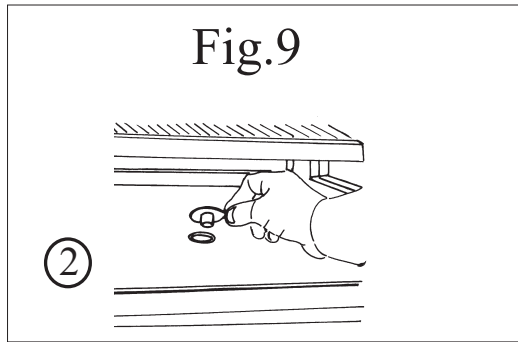
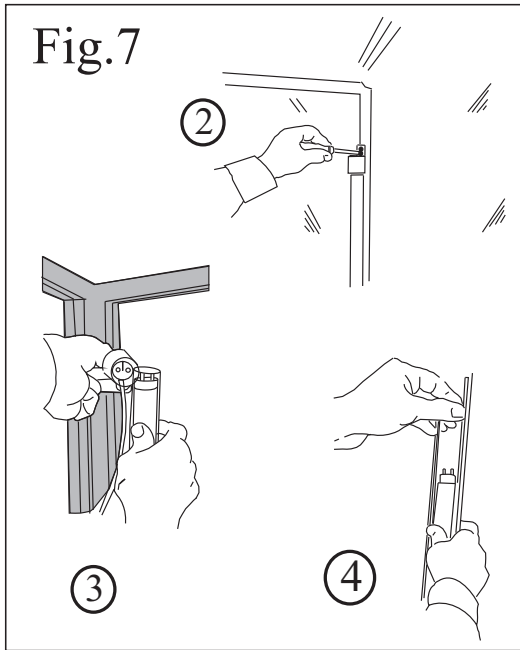
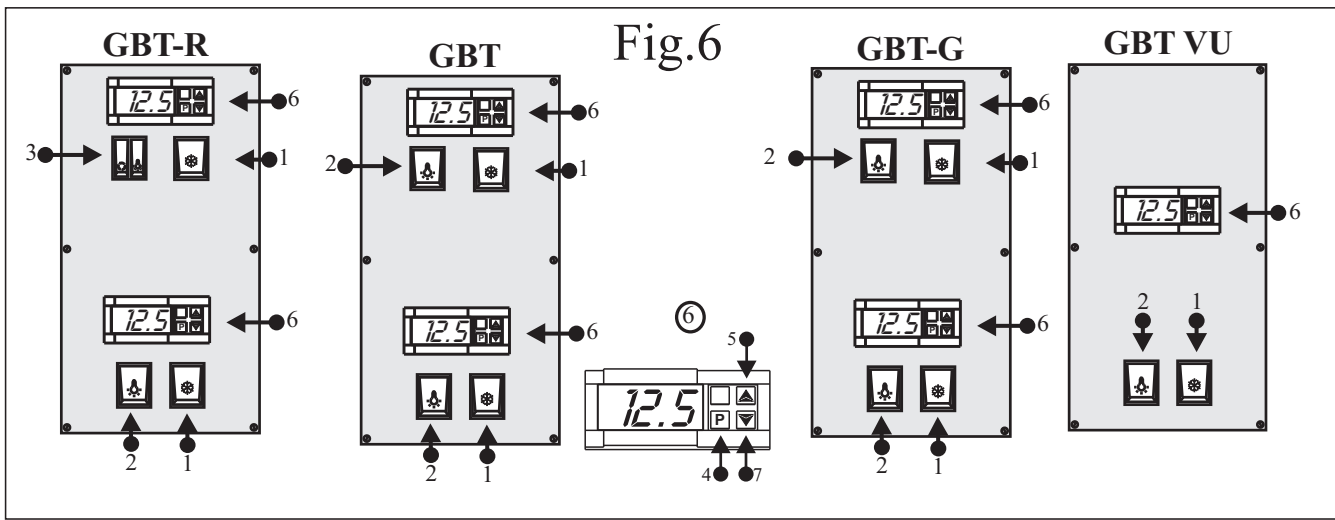

das Schmiermittel
NICHT entfernen
für den ersten Monat
des Lebens.

NON rimuovere
il lubrificante
per il primo mese
di vita.
DO NOT remove
the lubricant
for the first month
of life.

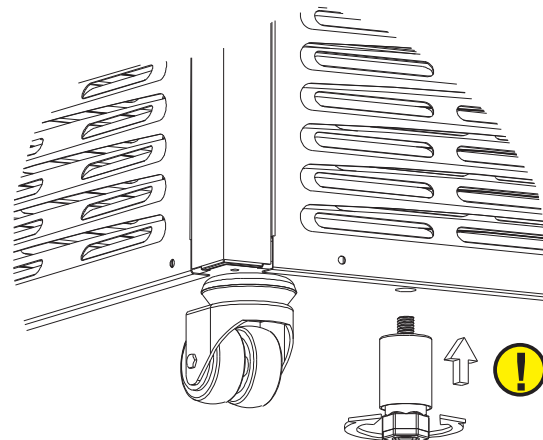

Manuale dell'operatore:

1. Apertura dell'imballaggio
2. Le maniglie
3. Ripiani in vetro rotondi
4. I ripiani a griglia
5. Pulizia delle vetrate interne
6. Collegamento alla rete elettrica
7. Regolazione
8. Il controllo di un regolare funzionamento
9. Sostituzione lampade interne
10. Sostituzione della guarnizione magnetica della porta
11. Pulizia interna

Manuale del manutentore (Pag.48):

1. Pulizia del condensatore
2. Pulizia dell'evaporatore
3. Sostituzione di una vetrata
4. Schema impianto di refrigerazione e schema elettrico

I

⚠ AVVERTENZE

E' molto importante che questo libretto istruzioni venga conservato con l'apparecchiatura per consultazioni future, per ragioni di sicurezza.

1. Quest'apparecchiatura deve essere fatta funzionare solo da persone adulte. Non permettere ai bambini di manomettere i comandi o giocare con essa. 2. E' vietato alterare o comunque modificare le caratteristiche dell'apparecchiatura. 3. I lavori elettrici necessari per l'installazione dell'apparecchiatura devono essere eseguiti da elettricista qualificato o da persona competente. 4. Non cercare mai di riparare l'apparecchiatura da soli. Riparazioni effettuate da persone inesperte possono causare danni o gravi disfunzioni. 5. L'assistenza a questa apparecchiatura deve essere effettuata da un Centro Assistenza Tecnico autorizzato. Usare solo ricambi originali. 6. L'apparecchiatura non è idonea alla conservazione di derrate diverse da quelle alimentari. 7. La casa costruttrice declina ogni responsabilità qualora queste norme antinfortunistiche non siano rispettate. La stessa si riserva il diritto di apportare tutte le modifiche migliorative senza alcun preavviso. 8. Evitare di installare l'apparecchiatura direttamente ai raggi solari. 9. Non installare l'apparecchiatura vicino a fonti di calore come stufe, caloriferi ecc. 10. Mantenere le griglie di ventilazione del gruppo compressore lontano da pareti di almeno 30cm. 11. Ricordare di non far sporgere i prodotti esposti oltre al perimetro dei ripiani o griglie. 12. Qualora si verificasse la formazione anormale di ghiaccio sull'evaporatore, causato dall'umidità dell'aria o dai prodotti da refrigerare, consigliamo di fermare il compressore mettendo la merce in apposito contenitore refrigerato alla stessa temperatura per il tempo necessario allo sbrinamento; caso contrario il compressore funzionerà continuamente provocando un inutile consumo di energia elettrica e uno scarso rendimento. 13. In caso di pause prolungate e spegnimento del frigorifero è **INDISPENSABILE** lasciare la porta della macchina semi aperta (per l'intero periodo), necessario ad impedire un ristagno di umidità all'interno della cella. Evitando ciò, eviterete anche la conseguente formazione di muffa ed odori sgradevoli.

⚠ I nostri prodotti sono da interni - non installare all'esterno dei locali/negozi.

1. APERTURA DELL'IMBALLAGGIO

IMBALLAGGIO IN SCATOLA DI CARTONE 1a. Tagliare la reggia, sfilare la scatola verso l'alto. **IMBALLO IN CASSA DI LEGNO 1b.** Schiodare le tavole di legno, prestando attenzione ai chiodi. **2. Solo Snellè:** Togliere la scatola con i ripiani interni (**Fragile!**). **3.** Infilare le forche del sollevatore fra l'apparecchiatura e pallet o cassa. **4.** Sollevare l'apparecchiatura. **5.** Eliminare il pallet o cassa. **6.** Posare l'apparecchiatura su un piano livellato orizzontale, registrando con l'apposito piedino. **7. Solo Ecodisplay:** Inserire negli appositi fori sul retro del mobile i due distanziali. **8.** Fare attenzione a non lasciare niente nell'imballo prima di buttarlo. **9.** Separare i materiali secondo la composizione in modo da facilitarne lo smaltimento (Vedi fig.1).

2. LE MANIGLIE

1. Le maniglie sono in una busta all'interno dell'apparecchiatura. **2.** Montare la base della maniglia con le due viti che si trovano già nei fori sul montante della porta; serrare a fondo. **3.** Applicare l'inserito in plastica, premendo fino allo scatto (Vedi Fig.2).

3. RIPIANI IN VETRO ROTONDI *Modello R*

1. I ripiani, posti nella scatola di cartone, vanno infilati nei sostegni degli appositi montanti (Montare per primo il ripiano a specchio in basso). **2.** I ripiani vanno fissati tramite le viti contenute nella busta all'interno, con la parte in plastica verso il vetro. Serrare con cura (vedi Fig.3).

4. I RIPIANI A GRIGLIA *Modelli Ecodisplay*

Per i modelli Ecodisplay l'accessorio "Griglie" è già preinstallato dal costruttore. Per estrarre una griglia per sostituirla, pulirla o cambiarvi posizione in altezza è sufficiente: **1.** Togliere i ganci di fermo che la tengono fissata alle pareti. **2.** Spingere la griglia a lato finché dal lato opposto fuoriesca dal pannello. **3.** Inclinare la griglia (a) ed estrarla anche dall'altro lato (b). **4.** Rimontare il tutto procedendo in senso inverso (vedi Fig.4).



5. PULIZIA DELLE VETRATE INTERNE

1. Pulire le parti interne e le vetrate utilizzando una spugna morbida e detergenti neutri. 2. Asciugare con un panno morbido

Pulizia dell'esterno

1. Per le vetrate utilizzare gli stessi prodotti usati per la pulizia interna. 2. Rimuovere la protezione dall'acciaio del pannello e dalle griglie.

6. COLLEGAMENTO ALLA RETE ELETTRICA

1. Accertarsi che la tensione e la frequenza della rete corrispondano a quelle indicate sulla targhetta (A) posta sull'apparecchiatura. 2. Accertarsi che la presa di alimentazione sia: **a)** *Dotata di un conduttore di messa a terra.* **b)** *Idonea alla corrente nominale di targa.* **c)** *Sia dotata delle protezioni secondo le norme IEC :- Interruttore magnetotermico con I_n =valore nominale riportato in targa.- Differenziale con sensibilità $I_d=30$ mA.* 3. Verificare che l'ambiente non sia con pericolo di esplosione (AD). 4. Il cavo montato sull'apparecchiatura è "H05 VVF" è per ambienti interni. **N.B.** Se l'apparecchiatura durante il trasporto o lo stoccaggio è stata posta erroneamente in orizzontale o capovolta, lasciarla riposare almeno 3 ore in posizione corretta prima di allacciare l'alimentazione. 5. Inserire la spina nella presa (non utilizzare triple o riduzioni) (Vedi Fig.5).

7. REGOLAZIONE

L'apparecchiatura è dotata di comandi di regolazione posti in quadrante protetto situato anteriormente.

1. Int. refrigerazione: Serve per accendere l'impianto refrigerante. **2. Int. luce:** Serve per accendere la luce interna. **3. Int. rotazione:** Serve per azionare i piani rotanti. **6. Termometro:** Indica la temperatura all'interno dell'apparecchiatura. **Termostato:** Regola la temperatura all'interno dell'apparecchiatura. **a) Il Tasto 4 "SET o P"** premuto una volta consente di visualizzare la temperatura impostata, che potrà essere modificata agendo sul **Tasto 5 "UP"** o sul **Tasto 7 "DOWN"** (vedi Fig.6).

8. IL CONTROLLO DI UN REGOLARE FUNZIONAMENTO

Controllare che: 1. La spina sia allacciata. 2. Interruttore dell'impianto di refrigerazione sia inserito con luce verde accesa. 3. Il termometro indichi un valore idoneo alle derrate alimentari. 4. Le luci interne e la rotazione siano inserite. 5. La porta sia ben chiusa. 6. Non ci sia irraggiamento solare o di faretto di elevata potenza sull'apparecchiatura. 7. La temperatura ambiente non sia superiore a +30° C - U.R. 55%, per la quale l'apparecchio è abilitato (Classe climatica 4). 8. Sia assicurato un flusso d'aria adeguato al vano motore, senza ostruzioni davanti alla griglia per almeno 30 cm. 9. Il vano interno sia caricato adeguatamente, senza un peso eccessivo sui ripiani lasciando spazi per una buona circolazione interna dell'aria fredda.

9. SOSTITUZIONE LAMPADE INTERNE

1. Togliere l'alimentazione. 2. Svitare le viti di fissaggio del portalampada superiore. 3. Staccare il portalampada superiore dal tubo fluorescente con il trasparente di protezione. 4. Sfilare il tubo dal portalampada inferiore. 5. Togliere il tubo trasparente di protezione (**NO LED**). 6. Sostituire il tubo fluorescente. 7. Ripristinare tutto procedendo in senso inverso (Vedi Fig.7).

10. SOSTITUZIONE DELLA GUARNIZIONE MAGNETICA DELLA PORTA

1. Aprire la porta. 2. Afferrare con le mani la guarnizione ed estrarla dall'incastro nel profilo della porta. 3. Sostituirla con la nuova guarnizione, avendo cura di premere in successione su tutto il perimetro (Vedi Fig.8).

11. PULIZIA INTERNA (OGNI QUINDICI GIORNI)

GBT / GBT VU 1. Togliere l'alimentazione. 2. Aprire la porta e togliere la merce in conservazione. 3. Rimuovete la merce, ponendola in luogo adeguatamente refrigerato. 4. Togliere il tappo di fondo all'interno dell'apparecchiatura. 5. Non usare corpi metallici taglienti o appuntiti nel tentativo di rimuovere il ghiaccio dall'evaporatore. 6. Asciugare con cura ogni cosa. 7. Lasciare asciugare con la porta aperta l'apparecchio prima di rimetterlo in funzione. **R e G** 1. Togliere l'alimentazione. 2. Aprire la porta e togliere la merce in conservazione. 3. Pulire le pareti e gli accessori con una spugna umida d'acqua e un pò di bicarbonato di sodio ed asciugare accuratamente (vedi Fig.9).



Operator's guide:

1. Unpacking instructions
2. The handles
3. Round glass shelves
4. Grid shelves
5. Cleaning of the internal glass panels
6. Connection to mains
7. Controls
8. Checking the correct functioning
9. Replacement of internal light
10. Replacement of the door magnetic gasket
11. Internal cleaning

Maintenance manual (Page 48):

1. Cleaning the condenser
2. Cleaning the evaporator
3. Replacement of a glass panel
4. Wiring diagram diagram of refrigeration unit

UK

 WARNINGS

It is most important that this instruction booklet is kept together with the appliance both for future reference and for reasons of safety.

1. Adults should operate this appliance only. Do not allow children to use the controls or play with it. **2.** It is forbidden to modify in any way the main functions and characteristics of this appliance. **3.** The electrical installation of the appliance should be carried out by a qualified electrician or other competent person. **4.** Never attempt to carry out repairs unassisted. Inexpert repairs can cause serious damage and malfunction. **5.** Assistance has to be provided by an authorized engineer only. Always use original spare parts. **6.** This appliance is not suitable for the storage of basic commodities not including food-stuffs. **7.** The manufacturers of this appliance accept no responsibility for the consequences of misuse in contravention of these safety instructions. It further reserves the right to carry out improvements without prior notice. **8.** Avoid installing the cabinet directly in line with sunlight. **9.** Never install the appliance near sources of heat, such as radiators, stoves, etc. **10.** Keep the ventilation grills free from obstruction for at least 30 cm. **11.** Ensure that the products displayed on the shelves and grills do not hang over the edges. **12.** If damp air or products to be refrigerated should cause ice to form on the evaporator, we recommend stopping the compressor and placing the goods in special refrigerated containers, kept at the same temperature, until defrosting is completed; if this is not carried out the compressor will continue to operate leading to a wasteful consumption of electricity and poor performance. **13.** If the appliance is not working and unused, it is indispensable to keep the door open at least 10 cm. Avoiding this, you will avoid also the consequent mildew formation and unpleasant smells.

 **Our products are for internal use only do not install outside restaurants, shops.**

1. UNPACKING INSTRUCTIONS

CARDBOARD BOXES 1a. Cut surrounding tape. Remove the cardboard package by sliding it upwards. **WOODEN CRATES 1b.** Remove the nails from the wooden crate with care. **2. Snellè only:** remove box containing the internal shelves (fragile!). **3.** Insert forks of forklift truck between the appliance and pallet or crate. **4.** Lift the appliance. **5.** Remove the pallet or crate. **6.** Place the appliance on a flat, level surface, and make any adjustments with the special foot. **7. Ecodisplay only:** put the two spacers in the holes on the back of the appliance. **8.** Make sure there is nothing left in the package before disposing of it. **9.** Sort out the packaging materials in order to facilitate disposal (see fig. 1).

2. THE HANDLES

1. The handles can be found in a bag inside the appliance. **2.** Fix the base of the handle using the two screws already inserted in the holes on the door post; wrench down the screws. **3.** Place the plastic insert over the handle and press down until it clicks into place (see fig. 2).

3. ROUND GLASS SHELVES Model R

1. These shelves, to be found in the cardboard box, should be slid into the supports placed in the vertical rotating frame (first introduce the mirror shelf, in the lower position) **2.** The shelves have to be fastened using the screws contained in the pack inside the appliance, with the plastic part towards the glass. Tighten with care (see picture 3)

4. GRID SHELVES model Ecodisplay

The Ecodisplay models are supplied fitted with grid shelves. To remove a grid for replacing, cleaning or position adjusting purposes: **1.** Remove the hooks that secure the grid to the side panels. **2.** Push the grid sideways until it comes out of the panel on the opposite side. **3.** Tilt the grid (**a**) to take it out of the opposite side (**b**). **4.** Reassemble by following the above instructions in reverse order (see fig. 4).



5. CLEANING OF THE INTERNAL GLASS PANELS

1. Only clean the internal component and glass panels with a soft, wet sponge and a neutral detergent.
2. Dry with care using a soft cloth

External cleaning

1. For the glass panels use the same products as used for the internal cleaning.
2. Remove the protection tape from the steel panel and from the grids.

6. CONNECTION TO MAINS

1. Ensure that mains voltage and frequency are the same as those stated on the rating plate (A) attached to the appliance.
2. Ensure that the supply socket has the following characteristics: **a) It is properly earthed. b) It is appropriate for the nominal current as set out on the rating plate. c) It complies with the IEC regulations:- Magneto-thermic differential switch with I_n = nominal value as stated on the rating plate; - Differential with I_d sensitivity = 30 mA.**
3. Ensure that there is no danger of explosion (AD) in the room.
4. The connecting cable to the appliance is H05 VVF, designed for internal use only. **Notice:** in case the appliance, during the transport or storage, has been erroneously placed in horizontal position or upside-down, it must be left in the correct position for at least 3 hours before connecting it to the electrical supply.
5. Insert the plug (do not use triple and reduction outlets) (see picture 5).

7. CONTROLS

The controls of the appliance are situated at the front inside a protected recess. **1. Refrigeration switch** for turning on the refrigeration system. **2. Light switch** for turning on the light inside the appliance. **3. Rotation switch:** it sets the rotary shelves into motion. **6. Thermometer** for reading the temperature in the appliance. **Thermostat** for adjusting temperature in the appliance. **a)** Press key **4 "SET or P"** once to display the temperature set-point, which can be changed by pressing key **5 "UP"** or **7 "DOWN"** (see fig. 6)

8. CHECKING THE CORRECT FUNCTIONING

MAKE SURE THAT: **1.** The plug is connected. **2.** Refrigeration unit switch is on (green light lit up). **3.** The thermometer shows the desired temperature for the foodstuffs to be stored in. **4.** Internal light and rotation switches are on. **5.** The door is closed. **6.** The appliance is not exposed to the direct light of the sun or to high powered lamps. **7.** The room temperature does not exceed that in which the appliance is designed to work normally, i.e. +30° C 55% r.h. (Climatic class 4). **8.** The compressor ventilation grilles are free from obstruction for at least 30 cm. **9.** The foodstuffs are placed on the shelves in the right way (Max 6 kgs for each shelf), in order to ensure a good circulation of the cool air, especially between the rear glass panel and the shelves, where the air outlets are.

9. REPLACEMENT OF INTERNAL LIGHT

1. Switch off electricity supply.
2. Unscrew the screws fixing the upper light holder.
3. Detach the fluorescent tube from the upper lamp holder.
4. Remove the tube from the lower lamp holder.
5. Remove the transparent protective tube (**NO LED**).
6. Replace the fluorescent tube.
7. Replace everything in reverse order (see picture 7).

10. REPLACEMENT OF THE DOOR MAGNETIC GASKET

1. Open the door.
2. Take hold of the magnetic gasket with your hands and remove it from the frame.
3. Insert the new gasket and press all around it when in place (see picture 8).

11. INTERNAL CLEANING (EVERY 15 DAYS)

GBT / GBT VU **1.** Switch off the appliance. **2.** Open the door and remove the refrigerated goods. **3.** Remove the goods and put them in a suitably refrigerated place. **4.** Remove the bottom cap, that you will find inside of the appliance. **5.** Remove excess water from the drainage outlet by means of the drainage pipe, which can be accessed by removing the left hand grill. Allow the pipe to drip in a suitable external container. **6.** Do not use sharp or pointed metal objects to remove ice from the evaporator. **7.** Dry all parts with care. **8.** Leave the appliance to dry with the door open before restarting. **R and G1** **1.** Switch off the appliance. **2.** Open the door and remove the refrigerated goods. **3.** Wipe the internal surfaces of the appliance with a sponge dipped in water with a little sodium bicarbonate. Dry with care (see fig. 9).



Bedienungshandbuch:

1. Verpackungsöffnung
2. Die handgriffe
3. Runde kristallablageflächen
4. Die gitterablagen
5. Innenreinigung
6. Elektroanschluss
7. Einstellung
8. Kontrolle eines einwandfreien betriebs
9. Austauschen der innenbeleuchtung
10. Austausch der magnetischen türdichtung
11. Innenreinigung

Wartungshandbuch (S. 48):

1. Reinigung des kondensators
2. Reinigung des verdampfers
3. Austausch einer glasscheibe
4. Elektroschema, kühlanelageschema

D

⚠ SICHERHEITSHINWEISE

Wichtig! Aus Sicherheitsgründen muß man die Betriebsanleitung ständig am Einsatzort der Vitrine griffbereit aufbewahren. 1. Arbeiten mit der Maschine dürfen nur von zuverlässigen Erwachsenen durchgeführt werden. Kinder dürfen keinesfalls die Vitrine berühren, in der Nähe der Vitrine spielen oder an den Regelschaltern spielen. 2. Es dürfen aus Sicherheitsgründen keine Modifikationen an der Vitrine vorgenommen werden. 3. Arbeiten an elektrischen Teilen für die Montage der Vitrine dürfen nur von einer Elektrofachkraft oder unter Aufsicht von Fachleuten durchgeführt werden. 4. Die Vitrine niemals selbstständig reparieren. Die durch unqualifiziertes Personal durchgeführten Reparaturen können Schäden und Funktionsstörungen verursachen. 5. Der technische Kundendienst dieser Vitrine darf nur von einem Vertragshändler - Kundendienstservicestelle durchgeführt werden. Nur Originalersatzteile verwenden! 6. Das Gerät ist nur für Lebensmittel geeignet! 7. Eine Haftung und Gewährleistung ist bei Nichtbeachtung dieser Unfallverhütungshinweise ausgeschlossen. Änderungen und Verbesserungen ohne vorherige Benachrichtigung vorbehalten. 8. Aufstellung der vitrine bei direkter sonneneinstrahlung vermeiden. 9. Gerät nicht in der Nähe von Wärmequellen wie Öfen, Heizkörper usw. nicht aufstellen. 10. Sicherstellen, daß der abstand der Lüftungsgitter am Aggregat von der Wand mindestens 30cm beträgt. 11. Denken Sie daran, dass die ausgestellten Produkte nicht über die Ablagen oder Gitter hinausstrecken dürfen. 12. Sollte es durch die Luftfeuchtigkeit oder die zu kühlenden Produkte zu außergewöhnlicher Bildung von Eis auf dem Verdampfer kommen, empfehlen wir, den Kompressor auszuschalten und die Ware während des Abtauens bei gleicher Temperatur in dem vorgesehenen Behälter aufzubewahren; andernfalls arbeitet der Kompressor ununterbrochen und verursacht einen unnötigen Energieverbrauch sowie niedrige Leistung. 13. Die Tür für mindestens 10 cm. unbedingt offen lassen, falls die Vitrine stillstehend und unbenutzt bleiben sollte. Wenn man das vermeidet, vermeidet man auch die folgerichtige Entwicklung von Schimmel bzw. schlechten Geruchen.

⚠ **Unsere Produkte eignen sich für Innenräume nicht im Aussenbereich von Räumen/Geschäften anbringen.**

1. VERPACKUNGSÖFFNUNG

KARTONVERPACKUNG 1a. Das Band durchschneiden und den Karton nach oben herausziehen.

HOLZKISTENVERPACKUNG 1b. Vorsichtig die Nägel aus den Holzbrettern ziehen. **2. Nur Snellè:** Karton mit den inneren Ablagen herausnehmen (zerbrechlich!). **3.** Die Gabeln des Gabelstaplers zwischen Gerät und Palette oder Kiste schieben. **4.** Gerät anheben. **5.** Palette oder Kiste entfernen. **6.** Gerät auf eine ebene Abstellfläche setzen und mit dem dafür vorgesehenen Stützfuß nachstellen. **7. Nur Ecodisplay:** Die zwei Abstandshalter in die eigens dazu bestimmten Löcher auf der Rückseite des Möbels stecken. **8.** Achten Sie darauf, dass sich nichts mehr in der Verpackung befindet, bevor Sie sie fortwerfen. **9.** Trennen Sie die Verpackung nach Materialien, um die Entsorgung zu erleichtern (siehe Abbildung 1).

2. DIE HANDGRIFFE

1. Die Handgriffe befinden sich in einer Tüte im Inneren des Geräts. **2.** Befestigen Sie den Sockel des Handgriffs mit den zwei Schrauben, die sich bereits in den Bohrungen am Türpfosten befinden; fest anziehen. **3.** Plastikeinsatz anbringen und einrasten lassen (siehe Abbildung 2).

3. RUNDE KRISTALLABLAGEFÄCHEN *Ausführung R*

1. Die ausgepackten Kristallablageflächen in die Halterungen am Rahmen einschieben (Zuerst, spiegelablagefläche unten positionieren). **2.** Die Ablageflächen werden mittels der in der inneren Tüte enthaltenen Schrauben mit dem Plastikteil zur Scheibe hin befestigt. Achtsam befestigen (S. bild 3).

4. DIE GITTERABLAGEN *Ecodisplay Modelle*

Bei den Ecodisplay-Modellen wurde das Zubehörteil "Gitter" schon vom Konstrukteur eingebaut. Um ein Gitter herauszuziehen, um es zu ersetzen, zu säubern oder seine Lage zu verändern ist es ausreichend: **1.** Die Befestigungshaken entfernen, mit denen es an den Wänden befestigt ist. **2.** Schieben Sie das Gitter zur Seite, bis es auf der gegenüberliegenden Seite aus der Wandplatte austritt. **3.** Neigen Sie das Gitter **(a)** und ziehen Sie es dann auf der anderen Seite heraus **(b)**. **4.** Alles in umgekehrter Reihenfolge wieder einsetzen. (siehe Abbildung 4).



5. INNENREINIGUNG

1. Innenteilen und Scheiben nur mit einem weichen Schwamm und neutralem Reinigungsmittel reinigen.
2. Mit einem leichten Tuch abtrocknen.

Aussenreinigung

1. Für die Scheiben, gleiche Waschmittel wie für Innenseite benutzen.
2. Den Schutz aus den Metallteilen der Platte und aus den Gittern entfernen.

6. ELEKTROANSCHLUSS

1. Netzspannung und Frequenz müssen mit den auf dem Geräteschild (**A**) angegebenen Werten übereinstimmen.
2. Überprüfen Sie, daß die Steckdose: **a)** einen Nulleiter hat, **b)** zu dem auf dem Schild angegebenen Nennstrom paßt, **c)** mit Schutzvorrichtungen (Schutzschalter) laut IEC-Normen ausgerüstet ist, Magnetwärmeschalter mit einem $I_n =$ Nennwert, wie auf dem Schild mit einer Empfindlichkeit $I_d = 30\text{mA}$.
3. Überprüfen Sie, daß keine Explosionsgefahr am Aufstellungsort besteht (AD).
4. **Überprüfen Sie**, daß der aufstellungsraum an das auf dem Gerät angebrachte Speisekabel geeignet ist. Das angebrachte Speisekabel "H05VVH2-F" ist für Innenräume gedacht.
5. Stecker in die Steckdose stecken (keine 3-fach Stecker und Reduktoren verwenden) (Siehe Bild 5).

7. EINSTELLUNG

Das Gerät ist mit Bediensteuern ausgerüstet, die sich an der Vorderseite hinter einer Schutzscheibe befinden.

1. **Kühlschalter:** Zum Einschalten der Kühlanlage.
2. **Lichtschalter:** Zum Einschalten der Innenbeleuchtung.
3. **Rotationsschalter:** Zur Betätigung der Drehablagen.
6. **Thermometer:** Gibt die Temperatur im Inneren des Geräts an.
- Thermostat:** Reguliert die Innentemperatur des Geräts. **a)** Das einmalige Drücken der Taste **4 "SET oder P"** ermöglicht das Ablesen der voreingestellten Temperatur, die durch Drücken der Taste **5 "UP"** oder **7 "DOWN"** geändert werden kann (siehe Abbildung 6).

8. KONTROLLE EINES EINWANDFREIEN BETRIEBS

PRÜFEN SIE:

1. Der Stecker muß eingesteckt sein.
2. Der Schalter der Kühlanlage muß eingeschaltet sein (grünes Licht leuchtet).
3. Der Thermometer zeigt den für die aufzubewahrenden Waren passenden Temperaturwert.
4. Die Innenlichter und die Drehung sind eingeschaltet.
5. Die Tür ist geschlossen.
6. Keine direkte Sonnen- bzw. starke Lichteinstrahlung auf der Vitrine.
7. Die Raumtemperatur darf nicht über $+30^\circ\text{C}$ (RF 55%) liegen, für die das Gerät zugelassen ist (Klimaklasse 4).
8. Es muß ein auf den Motorenraum angepasster Luftstrom gesichert sein ohne Verstopfungen vor den Gittern für wenigstens 30 cm.
9. Der Innenraum ist angemessen zu laden, ohne überhöhtes Gewicht auf den Ablagen (max 6 kg pro Fläche), und es muß Raum für einen problemlosen inneren Kaltluftumlauf besonders zwischen der hinteren Scheibe und den Ablageflächen nahe an den Luftdüsen gelassen werden.

9. AUSTAUSCHEN DER INNENBELEUCHTUNG

1. Strom abschalten.
2. Die Befestigungsschrauben des oberen Leuchträgers losschrauben.
3. Die Leuchtröhre aus dem oberen Leuchträger zusammen mit der Schutzröhre abnehmen.
4. Die Röhre aus dem unteren Leuchträger abziehen.
5. Die durchsichtige Schutzhülle abziehen (**NO LED**).
6. Die Leuchtröhre auswechseln.
7. Alles wiederherstellen und in umgekehrter Richtung vorgehen (S. Bild 7).

10. AUSTAUSCH DER MAGNETISCHEN TÜRDICHTUNG

1. Die Tür öffnen.
2. Die Dichtung mit beiden Händen fassen und aus dem Türprofil herausziehen.
3. Eine neue Dichtung einbauen, die sorgfältig festgedrückt werden muß (S. Bild 8).

11. INNENREINIGUNG (ALLE 15 TAGE)

GBT / GBT VU

1. Strom wie 2 beschrieben abschalten. Tür öffnen und Waren herausnehmen.
3. beschrieben abschalten. Die Ware herausnehmen und an einem anderen, ausreichend gekühlten Ort unterbringen.
4. Entfernen Sie den Bodenverschluss im Inneren des Geräts.
5. Lassen Sie das überflüssige Wasser durch den Abfluss ablaufen, indem Sie das Abflussrohr durch Entfernen des linken Gitters öffnen und legen Sie das andere Ende des Rohrs in ein für das Abflusswasser geeignetes Gefäß.
6. Keine scharfen oder spitzen Metallwerkzeuge benutzen, um das Eis von dem Verdampfer zu entfernen.
7. Sämtliche Teile sorgfältig abtrocknen.
8. Das Gerät vor der erneuten Inbetriebnahme bei offener Tür trocknen lassen.

R und G

1. Strom wie 2 beschrieben abschalten. Tür öffnen und Waren herausnehmen.
3. Mit einem mit Wasser befeuchteten Schwamm und etwas Natron Wände und Zubehör reinigen, dann sorgfältig abtrocknen (siehe Abbildung 9).



Manual del usuario:

1. Apertura del embalaje
2. Manillas
3. Estantes de cristal redondas
4. Estanterías tipo rejilla
5. Limpieza de los paneles de cristal interiores
6. Conexión a la red eléctrica
7. Regulación
8. Control de un funcionamiento normal
9. Sustitución de las lámparas internas
10. Sustitución del burlete magnético de la puerta
11. Limpieza interior

Manuale del manutentore (Pág.49):

1. Limpieza del condensador
2. Limpieza del evaporador
3. Sustitución de un panel de cristal
4. Esquemas eléctrico, esquema equipo refrigeración

E

⚠ OBSERVACIONES

Es muy importante conservar el presente manual de instrucciones junto con el aparato para futuras consultas, por razones de seguridad.

1. Este aparato tiene que ser puesto en funcionamiento sólo por personas adultas. No hay que permitir a los niños la manipulación de los mandos y controles como tampoco que jueguen con el producto. **2.** Es prohibido alterar o modificar en cualquier manera las características del aparato. **3.** Los trabajos eléctricos necesarios para la instalación del aparato tienen que ser realizados por un electricista calificado o por una persona competente. **4.** No tratar de reparar el aparato solos. Las reparaciones efectuadas por personas inexpertas pueden causar daños o graves disfunciones. **5.** La asistencia al presente aparato tiene que ser efectuada por un Centro de Asistencia Técnica autorizado. Usar solamente piezas de recambio originales. **6.** El aparato es apto para la conservación de productos alimenticios solamente. **7.** La casa fabricante declina toda responsabilidad en el caso de que estas normas contra accidentes no fueran respetadas. Además se reserva el derecho de aportar modificaciones por mejoras técnicas sin ningún preaviso. **8.** Evitar la instalación del aparato cerca de los rayos solares. **9.** No instalar el aparato cerca de fuentes de calor tales como estufas termosifones, etc. **10.** Mantener alejadas de paredes las rejillas de ventilación del grupo compresor a una distancia no inferior a los 30cm. **11.** Recordarse de que los productos no deben salir fuera del perímetro de las estantes o bandejas. **12.** Si se verificase una producción anómala de hielo en el evaporador, causado bien por la humedad del aire o de los productos que se quieren refrigerar, les aconsejamos que paren el compresor y que saquen y coloquen los alimentos en específicos contenedores refrigerados a la misma temperatura y durante el tiempo necesario para la descongelación. De no hacerlo así, el compresor funcionará siempre provocando un consumo de energía eléctrica inútil y con un escaso rendimiento. **13.** Si el aparato está parado e inutilizado, es indispensable dejar la puerta abierta, al menos 10 cm. Evitando esto, van a evitar también la formación de moho y olores desagradables.

⚠ Nuestros productos son para el interior, no instalarlos en el exterior de los locales/tiendas.

1. APERTURA DEL EMBALAJE

EMBALAJE EN CAJA DE CARTÓN 1a. Cortar la cinta, sacar la caja hacia arriba.

EMBALAJE EN CAJÓN DE MADERA 1b. Desclavar las tablas de madera, teniendo cuidado con los clavos. **2. Sólo Snellè:** Extraer la caja con los estantes internos (frágil). **3.** Introducir las horquillas del elevador entre el equipo y la paleta o caja. **4.** Elevar el equipo. **5.** Eliminar la paleta o caja. **6.** Colocar el equipo en un plano horizontal nivelado y regular el pie. **7. Sólo Ecodisplay:** Introducir los dos distanciadores en los orificios de la parte posterior del mueble. **8.** Antes de desechar el embalaje verificar si quedó algo adentro. **9.** Separar los materiales del embalaje según la composición para facilitar su eliminación (Véase figura 1).

2. MANILLAS

1. Las manillas se encuentran en un sobre dentro del equipo. **2.** Ensamblar la base de la manilla con los dos tornillos que se encuentran en los orificios de la columna de la puerta; apretar a fondo. **3.** Aplicar la pieza de plástico y apretarla hasta oír el encastre (Véase figura 2).

3. ESTANTES DE CRISTAL REDONDAS Modelo R

1. Los estantes, que se encuentran en el cartón, se colocan en las guías de los expresos montantes (Primero colocar el estante de espejo por abajo). **2.** Los estantes se fijarán por medio de los tornillos contenidos en el sobre situado en el interior. Apretar con cuidado (Vease figura 3).

4. ESTANTERÍAS TIPO REJILLA Modelo Ecodisplay

En los modelos Ecodisplay las rejillas se suministran preinstaladas de fábrica. Si se desea extraer una rejilla para sustituirla, limpiarla o cambiarla de altura: **1.** Quitar los distanciadores que fijan la rejilla a las paredes. **2.** Empujar la rejilla hacia un costado hasta desengancharla del lado opuesto. **3.** Inclinarla (a) y extraerla (b). **4.** Montar todo nuevamente en el orden inverso (Véase figura 4).



5. LIMPIEZA DE LOS PANELES DE CRISTAL INTERIORES

1. Limpiar las parte internas y los cristales sólo con una esponja blanda y detergentes neutros. 2. Secar cuidadosamente con un paño suave

Limpieza del exterior

1. Usar los mismos productos usados para el interior. 2. Quitar la protección desde el acero del panel y de las rejillas.

6. CONEXIÓN A LA RED ELÉCTRICA

1. Fijarse bien que la tensión y la frecuencia de la red correspondan a las indicadas en la placa (A) colocada en el aparato 2. Fijarse bien que la toma de alimentación: **a)** Tenga un conductor de protección de tierra. **b)** Sea apta para la corriente nominal I_n , especificada en la placa. **c)** Tenga protecciones según las normas IEC: Interruptor magnetotérmico diferencial (más comunmente salva vida) con $I_n =$ valor nominal indicado en la placa con sensibilidad $I_d = 30 \text{ mA}$. 3. Verificar que el ambiente no presente peligros de explosión (AD). 4. El cable de alimentación montado sobre el aparato es "H05 VVF" idóneo para ambientes interiores. **Nota:** si el aparato durante el transporte o el almacenamiento, ha sido erróneamente colocado en posición horizontal o volcado, dejarlo reposar 3 horas por lo menos, en la posición correcta antes de conectar la corriente eléctrica. 5. Introducir el enchufe (no utilizar ni clavijas triples ni reducciones) (Véase figura 5).

7. REGULACIÓN

El equipo consta de mandos de regulación situados en el cuadrante protegido situado en la parte delantera. 1. **Interruptor refrigeración:** Sirve para encender la instalación refrigeradora. 2. **Interruptor luz:** Sirve para encender la luz interna. 3. **Interruptor rotación:** Sirve para accionar las estanterías giratorias. 6. **Termómetro:** Indica la temperatura del equipo. **Termostato:** Regula la temperatura del equipo: Si se pulsa la tecla 4 "SET o P" una vez podrá visualizarse la temperatura programada, que se modifica con las teclas 5 "UP" y 7 "DOWN" (Véase figura 6).

8. CONTROL DE UN FUNCIONAMIENTO NORMAL

CONTROLAR QUE: 1. El enchufe está conectado. 2. El interruptor de la instalación refrigeradora sea conectado, con luz verde encendida. 3. El termómetro indique un valor apto para los productos. 4. Las luces internas y interruptor rotación sean conectados. 5. La puerta está bien cerrada. 6. No haya irradiaciones solares o de faros de potencia elevada directamente encima del mostrador. 7. La temperatura ambiente no sea superior a $+30^\circ\text{C}$ hr 55%, para la cual ha sido habilitado el aparato (Clase climática 4). 8. Las rejillas de ventilación del grupo compresor sean alejadas de paredes, a una distancia no inferior a los 30 cm, para asegurar un correcto flujo de aire. 9. No haya un peso excesivo sobre los estantes (Kg 6 para cada estante, como máximo), dejando lugar para una correcta circulación interna del aire, en especial entre el vidrio posterior y los estantes, donde se encuentran las bocas de ventilación.

9. SUSTITUCIÓN DE LAS LÁMPARAS INTERNAS

1. Desconectar la energía eléctrica. 2. Desatornillar los tornillos de fijación del portalámpara superior. 3. Sacar el portalámpara superior del tubo fluorescente con el transparente de protección. 4. Sacar el tubo del portalámpara inferior. 5. Quitar el tubo transparente de protección (**NO LED**). 6. Sustituir el tubo fluorescente. 7. Reponer todo en el mismo orden (Véase figura 7).

10. SUSTITUCIÓN DEL BURLETE MAGNÉTICO DE LA PUERTA

1. Abrir la puerta. 2. Sujetar con las manos el burlete y sacarlo del encaje del perfil de la puerta. 3. Sustituirlo con un burlete nuevo, cuidando de apretar en sucesión en todo el perímetro (Véase fig.8).

11. LIMPIEZA INTERIOR (CADA QUINCE DÍAS)

GBT / GBT VU 1. Desconectar la energía eléctrica. 2. Abrir la puerta y quitar la mercancía en conservación. 3. Sacar la mercancía y ponerla en un lugar adecuadamente refrigerado. 4. Quitar el tapón de fondo dentro del equipo. 5. Eliminar el exceso de agua por la descarga accediendo al tubo de vaciado, quitando la rejilla izquierda, poniendo el tubo a escurrir en un recipiente apto para tal fin. 6. No usar cuerpos metálicos cortantes o puntiagudos para tratar de quitar el hielo del evaporador. 7. Secar con cuidado cada cosa. 8. Dejar secar con la puerta abierta el aparato antes de ponerlo nuevamente en funcionamiento. **R y G** 1. Desconectar la energía eléctrica. 2. Abrir la puerta y quitar la mercancía en conservación. 3. Limpiar las paredes y los accesorios con una esponja humedecida con agua y un poco de bicarbonato de sodio y secar cuidadosamente (Véase figura 9).



Guide de l'opérateur:

1. Déballage
2. Les poignées
3. Tablettes en verre rondes
4. Grilles
5. Nettoyage des vitres internes
6. Branchement au réseau électrique
7. Réglage
8. Procédure du contrôle du fonctionnement régulier
9. Remplacement des tubes neon
10. Remplacement du joint magnétique de la porte
11. Nettoyage interne

Manuel du préposé à l'entretien (Pag.49):

1. Nettoyage du condenseur
2. Nettoyage de l'évaporateur
3. Remplacement d'une vitre
4. Schéma électrique, schéma installation de réfrigération

F

⚠ AVERTISSEMENTS

Il est très important que ce manuel de mode d'emploi soit bien rangé pour de futures consultations mais aussi pour des raisons de sécurité.

- 1.** Seuls des adultes devront faire fonctionner cet appareil. Ne pas laisser des enfants toucher les commandes ou jouer avec l'appareil.
- 2.** Il est interdit d'altérer ou de modifier les caractéristiques de l'appareil.
- 3.** Les travaux électriques nécessaires pour l'installation de l'appareillage doivent être exécutés par un électricien qualifié ou par une personne compétente.
- 4.** Ne jamais essayer de réparer l'appareil tout seuls. Des réparations effectuées par des personnes inexpérimentées peuvent provoquer de graves dommages.
- 5.** L'assistance à cet appareil doit être effectuée par un Centre de Service Après-Vente autorisé. Utiliser seulement des pièces de rechange originales.
- 6.** L'appareillage n'est pas adapté pour la conservation de denrées non alimentaires.
- 7.** Le Constructeur décline toute responsabilité au cas où les normes en faveur de la prévention des accidents de travail, n'étaient pas respectées. En outre, il se réserve le droit d'apporter toutes les modifications qu'il jugera utiles, sans aucun préavis.
- 8.** Éviter d'exposer l'appareil directement aux rayons du soleil.
- 9.** N'installez pas l'appareil près soucier de chaleur comme radiateurs, calorifères etc.
- 10.** Maintenir les grilles de ventilation du groupe compresseur loin de murs au moins 30cm.
- 11.** Rappelez-vous que les produits exposés ne doivent pas dépasser du périmètre des étagères ou des grilles.
- 12.** Si vous deviez constater une formation anormale de givre sur l'évaporateur, provoqué par l'humidité de l'air ou par les produits à réfrigérer, nous vous conseillons de fermer le compresseur et de disposer la marchandise dans un récipient réfrigéré à la même température pour toute la durée nécessaire au dégivrage ; si vous laissez l'appareil dans ces conditions, le compresseur fonctionnera en continu, ce qui aura pour conséquence une consommation inutile de courant électrique et un faible rendement de l'appareil.
- 13.** Si l'appareil reste inutilisée et donc arrêtée, il est indispensable de laisser une ouverture de porte d'un minimum de 10 cm. En évitant cela, vous éviterez même la conséquente formation de moisissure et les odeurs désagréables.

⚠ **Nos produits sont conçus pour utilisation à l'intérieur: ne pas installer à l'extérieur des locaux/magasins.**

1. DÉBALLAGE

EMBALLAGE DANS DES BOÎTES EN CARTON 1a. Enlever les bandes qui cerclent l'emballage et dégager le carton vers le haut. **EMBALLAGE DANS DES CAISSES EN BOIS** 1b. Déclouer les planches de bois en faisant attention aux clous. **2. Uniquement pour le modèle Snellè :** enlever la boîte contenant les tablettes internes (Attention fragile !). **3.** Enfiler les fourches de l'élevateur entre la vitrine et la palette ou la caisse. **4.** Soulever la vitrine. **5.** Éliminer la palette ou la caisse. **6.** Poser la vitrine sur un sol nivelé horizontal, en réglant à l'aide du pied prévu à cet effet. **7. Uniquement pour le modèle Ecodisplay:** introduire les deux entretoises dans les trous situés au dos du meuble. **8.** S'assurer de n'avoir rien laissé dans l'emballage avant de le jeter. **9.** Séparer les matières de l'emballage selon leur composition, afin d'en faciliter l'élimination (voir illustration 1).

2. LES POIGNÉES

1. Les poignées se trouvent dans un sachet à l'intérieur de la vitrine. **2.** Monter la base de la poignée à l'aide des deux vis qui se trouvent déjà dans les trous du montant de la porte; serrer à fond. **3.** Appliquer la pièce rapportée en plastique en appuyant jusqu'au déclic (voir illustration 2).

3. TABLETTES EN VERRE RONDES *Modèle R*

1. Les tablettes, rangées dans la boîte en carton, doivent être enfilées dans les supports des montants (Monter avant la tablette-miroir enbas.). **2.** Les étagères doivent être fixées par l'intermédiaire des vis qui se trouvent dans une enveloppe à l'intérieur. Serrer correctement (voir illustration 3).

4. GRILLES *Modèles Ecodisplay*

Sur les modèles Ecodisplay, l'accessoire « Grilles » a déjà été prémonté par le constructeur. Pour extraire une grille afin de la remplacer, de la nettoyer ou de modifier sa position en hauteur, il suffit de:

- 1.** Retirer les crochets qui fixent la grille aux parois.
- 2.** Pousser la grille sur le côté jusqu'à ce qu'elle sorte de l'autre côté du panneau.
- 3.** Incliner la grille (a) et la retirer de l'autre côté également (b).
- 4.** Pour remonter le tout, procéder en sens inverse (voir illustration 4).



5. NETTOYAGE DES VITRES INTERNES

1. Nettoyer les parties internes et les vitres en utilisant une éponge douce et des détergents neutres.
2. Sécher soigneusement.

Nettoyage externe

1. Pour les vitres utiliser les mêmes produits que ceux utilisés pour le nettoyage interne.
2. Enlever les protections des parties en acier du panneau et des grilles.

6. BRANCHEMENT AU RESEAU ELECTRIQUE

1. S'assurer que la tension et la fréquence du réseau correspondent à celles reportées sur la plaquette (A) placée sur l'appareil.
2. S'assurer que la prise d'alimentation est: **a)** dotée d'un conducteur de mise à la terre, **b)** adaptée au courant nominal I_n , spécifié sur la plaquette, **c)** dotée des protections conformément aux normes IEC interrupteur magnétothermique Différentiel (plus communément disjoncteur) avec $I_n =$ valeur nominale reportée sur la plaquette avec sensibilité $I_d = 30$ MA.
3. S'assurer qu'il n'y a aucun danger d'explosion dans l'environnement (AD).
4. Le câble d'alimentation monté sur l'appareil est: H05 VVF indiqué pour usages internes. **Note:** si pendant le transport ou le stockage, l'appareil a voyagé par erreur, horizontalement ou si a été retourné, le laisser reposer au moins 3 heures en position avant de procéder au branchement.
5. Introduire la fiche dans la prise (ne pas utiliser de prises triples et d'adaptateurs) (voir illustration 5).

7. RÉGLAGE

La vitrine est dotée de commandes de réglage situées sur un panneau avant protégé.

1. **Int. de réfrigération** : il sert à allumer le système de réfrigération.
2. **Int. Lumière** : il sert à allumer la lumière interne.
3. **Interrupteur de rotation** : il sert à actionner les tablettes pivotantes.
6. **Thermomètre** : il indique la température à l'intérieur de la vitrine.
- Thermostat** : il règle la température interne de la vitrine.

a) Appuyer une fois sur la Touche 4 « **SET ou P** » pour visualiser la température programmée qu'il sera possible de modifier à l'aide de la Touche 5 « **UP** » ou de la Touche 7 « **DOWN** » (voir illustration 6).

8. PROCEDURE DU CONTROLE DU FONCTIONNEMENT REGULIER

CONTROLLER QUE:

1. La fiche est branchée.
2. Interrupteur de l'installation de réfrigération inséré avec le voyant vert allumé.
3. Le thermomètre indique une température adéquate pour les denrées.
4. La lumière interne et de rotation sont insérées.
5. La porte est bien fermée.
6. L'appareil n'est pas exposé à aucun rayonnement direct (soleil, projecteurs, etc).
7. La température ambiante ne doit pas dépasser les $+30^{\circ}\text{C}$ - hum. Rel. 55% pour laquelle l'appareil a été prévu (classe climatique 4).
8. Les grilles de ventilation du groupe compresseur sont loin de murs au moins 30 cm, pour assurer un flux d'air adéquat.
9. La distribution des denrées à l'intérieur de l'appareil est adéquate (Max 6 kgs sur chaque étage) et soit assurée une bonne circulation de l'air froid, spécialement parmi la vitre postérieure et les étages où se trouvent les bouches de sortie de l'air.

9. REMPLACEMENT DES TUBES NEON

1. Débrancher l'appareil.
2. Dévisser les vis de fixation de la douille supérieure.
3. Détacher la douille supérieure du tube fluorescent revêtu de sa protection transparente.
4. Dégager le tube néon de la douille inférieure.
5. Enlever le tube transparent de protection (**NO LED**).
6. Changer le tube fluorescent.
7. Remonter tout en procédant en sens inverse (voir illustration 7).

10. REMPLACEMENT DU JOINT MAGNETIQUE DE LA PORTE

1. Ouvrir la porte.
2. Saisir le joint et l'extraire du profil de la porte.
3. Le remplacer par un nouveau en ayant soin de bien le fixer en appuyant sur tout le périmètre (voir illustration 8).

11. NETTOYAGE INTERNE (TOUS LES QUINZE JOURS)

GBT / GBT VU

1. Couper le courant électrique.
2. Ouvrir la porte et enlever la marchandise entreposée.
3. Enlever la marchandise entreposée et la placer dans un endroit dûment réfrigéré.
4. Enlever le bouchon du fond situé à l'intérieur de la vitrine.
5. Éliminer l'eau en trop du dispositif d'évacuation. Pour ce faire, enlever la grille gauche et positionner le tuyau de vidange de sorte à faire couler l'eau qu'il contient dans un récipient externe approprié.
6. Ne pas utiliser de corps métalliques tranchants ou pointus pour essayer d'enlever la glace de l'évaporateur.
7. Sécher soigneusement tous les éléments.
8. Laisser sécher avec la porte ouverte avant de remettre l'appareil en fonction.

R et G:

1. Couper le courant électrique.
2. Ouvrir la porte et enlever la marchandise entreposée.
3. Nettoyer les parois et les accessoires à l'aide d'une éponge imbibée d'eau mélangée à un peu de bicarbonate de soude. Sécher soigneusement (voir illustration 9).



Bedieningshandleiding:

1. Uitpakinstructies
2. De handvaten
3. De ronde glasplaten
4. De roosters
5. Reinigen van de glasplaten binnenin
6. Aansluiting op het elektriciteitsnet
7. De bediening
8. Controle van een goede werking alvorens de levensmiddelen
9. Het vervangen van de binnenverlichting
10. Vervanging van de magnetische dichting van de deur
11. Het reinigen van de binnenkant

Onderhoudshandleiding (Blz. 49):

1. Het reinigen van de koelinstallatie
2. Het reinigen van de verdamper
3. Vervanging van een glaswand
4. Elektrisch schema, Schema van de koeleenheid

⚠ WAARSCHUWINGEN

It is most important that this instruction booklet is kept together with the appliance both for future reference and for reasons of safety. 1. Dit apparaat mag alleen door volwassenen bediend worden. Laat niet toe dat kinderen met dit produkt spelen of aan de bedieningsknoppen komen. 2. Pogingen om de hoofdfuncties of karakteristiek van dit apparaat te veranderen of aan te passen in welke vorm dan ook kunnen gevaarlijk zijn. 3. De aansluiting van de elektriciteit moet uitgevoerd worden door gekwalificeerde electriciens of ander bevoegd personeel. 4. Probeer nooit zelf reparaties uit te voeren. Door onvakkundige reparaties kunnen grote schade en storingen veroorzaakt worden. 5. Voor technische hulpverlening moet men zich wenden tot een bevoegde service dienst. Bij het vervangen van onderdelen alleen originele onderdelen gebruiken. 6. Deze apparatuur is alleen geschikt voor de opslag van levensmiddelen. 7. De fabrikant van deze apparatuur is niet verantwoordelijk voor de gevolgen van misbruik of handelingen in strijd met deze veiligheidsinstructies. Bovendien behoudt zij het recht verbeteringswerkzaamheden uit te voeren zonder er melding van te maken. 8. Installeer de vitrine niet rechtstreeks in de zon. 9. Installeer het apparaat niet in de buurt van warmtebronnen, zoals kachels, centrale verwarming enz. 10. Houd de ventilatieroosters van de compressorgroep ten minste 30cm van de wand. 11. Denk eraan dat de tentoongestelde producten niet buiten de omtrek van de schappen of roosters mogen steken. 12. Bij abnormale ijsvorming op de verdamper die wordt veroorzaakt door de luchtvochtigheid of door de te koelen producten, is het raadzaam de compressor uit te schakelen en de waren in een geschikte op dezelfde temperatuur gekoelde houder te plaatsen voor de tijd die nodig is voor het ontdooien; als dit niet gebeurt, zal de compressor voortdurend werken met als gevolg een onnodig energieverbruik en een lage prestatie. 13. Als de vitrine stilstaat en niet wordt gebruikt, moet de deurminstens 10 cm open worden gelaten.

⚠ **Onze producten zijn bedoeld voor binnengebruik installeer ze niet buiten vertrekken/winkels.**

1. UITPAKINSTRUCTIES

KARTONNEN VERPAKKING 1a. Snijd omliggend tape door. Verwijder de kartonnen verpakking door deze naar boven te schuiven. **HOUTEN KIST 1b.** Haal de spijkers voorzichtig uit het hout. **2. Alleen Snellè:** Verwijder de doos met de interne glasplaten (Breekbaar!). **3.** Steek de vorken van de vorkheftruck tussen het apparaat en de pallet of kist. **4.** Til het apparaat op. **5.** Verwijder de pallet of kist. **6.** Plaats het apparaat op een vlakke horizontale bodem en zet het met behulp van het daarvoor bestemde pootje waterpas. **7. Alleen Ecodisplay:** Doe de twee afstandsstukken in de openingen aan de achterkant van het apparaat. **8.** Controleer dat de verpakking helemaal leeg is, alvorens deze weg te gooien. **9.** Scheid de verschillende materialen van de verpakking om het verwerken ervan te vergemakkelijken (zie Fig. 1).

2. DE HANDVATEN

1. De handvaten bevinden zich in een zakje in het apparaat. **2.** Bevestig de basis van het handvat aan de deurstijl door middel van de twee schroeven welke in de gaten gemonteerd zijn. Schroef de schroeven stevig vast. **3.** Zet het plastic deel over het metalen deel en druk deze aan tot het op zijn plaats vastzit (zie Fig. 2).

3. DE RONDE GLASPLATEN *model R*

1. Deze glasplaten die zich in de kartonnen doos bevinden, moeten in de bijgeleverde steunen geschoven worden. (Monteer de spiegelplaat onderin eerst). **2.** De platen moeten met behulp van de schroeven in het zakje dat zich binnenin bevindt bevestigd worden, met het plastic gedeelte naar het glas gericht. Draai de schroeven zorgvuldig aan (zie Fig. 3).

4. DE ROOSTERS *Model Ecodisplay*

Het toebehoren "Roosters" is bij de modellen Ecodisplay al door de fabrikant bevestigd. Om een rooster te verwijderen om het te vervangen, te reinigen of van plaats te veranderen, gaat men als volgt te werk:

1. Verwijder de haken die het rooster aan de wand vastzetten.
2. Duw het rooster naar de zijkant tot het aan de andere kant uit het paneel komt.
3. Zet het rooster schuin **(a)** en verwijder het ook aan de andere kant **(b)**
4. Ga in de omgekeerde volgorde te werk om het geheel weer te monteren (zie Fig. 4).



5. REINIGEN VAN DE GLASPLATEN BINNENIN

1. Reinig de binnenkant en de glasplaten alleen met een zachte spons en een neutraal schoonmaakmiddel. 2. Afdrogen met een zachte doek.

Het reinigen van de buitenkant

1. Gebruik dezelfde middelen voor de glaswanden als bij het reinigen van de binnenkant. 2. Verwijder het beschermfolie van het staal van het paneel en de roosters.

6. AANSLUITING OP HET ELEKTRICITEITSNET

1. Voordat u het apparaat aansluit, controleren of de netspanning en de frequentie overeenkomen met die, die aangegeven staan op het typeplaatje (**A**) dat zich op het apparaat bevindt. 2. Controleer of het stopcontact de volgende technische eigenschappen heeft: **a) Voorzien van aardleiding.** **b) Geschikt voor de nominale netspanning zoals aangegeven op het typeplaatje.** **c) Voorzien van de beschermingen zoals voorgeschreven in de IEC normen.- Contactverbreker met $I_n =$ nominale waarde, zoals vermeld op het plaatje met de technische gegevens.- Aardlekschakelaar met I_d gevoeligheid = 30mA.** 3. Controleer of er in de ruimte van installatie geen gevaar voor explosie bestaat (AD). 4. De gemonteerde kabel: H05 VVF is geschikt voor gebruik binnenshuis. **N.B.** Indien het apparaat tijdens het transport of de opslag per ongeluk horizontaal of op zijn kop is neergezet, dient u deze minstens 3 uur op de juiste stand te laten rusten, alvorens deze op het elektriciteitsnet aan te sluiten. 5. Steek de stekker in het stopcontact (gebruik geen driewegstekkers en verloopstekkers) (zie Fig. 5).

7. DE BEDIENING

De bedieningsknoppen van het apparaat zijn te vinden aan de voorkant, op een afgeschermd paneel.

1. **Schakelaar koelinstallatie:** Deze dient om de koelinstallatie in werking te stellen.

2. **Lichtschakelaar:** Deze dient om de binnenverlichting aan te doen. 3. **Schakelaar voor het draaien:** Deze dient om de draaiplateaus in te schakelen. 6. **Thermometer:** Deze geeft de temperatuur binnenin het apparaat aan. **Thermostaat:** Deze regelt de temperatuur binnenin het apparaat. Om de temperatuur te regelen: **a) Wanneer u éénmaal op toets 4 "SET of P" drukt, wordt de ingestelde temperatuur weergegeven, die gewijzigd kan worden door op toets 5 "UP" of op toets 7 "DOWN" te drukken (zie Fig. 6).**

8. CONTROLE VAN EEN GOEDE WERKING ALVORENS DE LEVENSMIDDELEN ERIN TE DOEN

CONTROLEER DAT: 1. De stekker in het stopcontact zit. 2. De schakelaar van de koelinstallatie is ingeschakeld en het groene lichtje brandt. 3. De thermometer een temperatuur aangeeft die geschikt is voor de voedingsmiddelen. 4. De binnenverlichting en het draaisysteem van de plateaus ingeschakeld zijn. 5. De deur goed dicht is. 6. Er geen zonnestralen of felle lampen rechtstreeks op het apparaat gericht zijn. 7. De omgevingstemperatuur niet hoger is dan +30°C - R.V. 55%, waarvoor het apparaat geschikt is (Klimaatklasse 4). 8. Er tenminste 30 cm ruimte zonder belemmeringen is voor het rooster van de motor, om zeker te zijn van een goede luchtstroming naar het motorgedeelte. 9. De interne ruimte goed geladen is, zonder de platen te zwaar te belasten. Zorg voor genoeg ruimte, voor een goede circulatie van de koude lucht.

9. HET VERVANGEN VAN DE BINNENVERLICHTING

1. Schakel de elektriciteit uit zoals. 2. Schroef de schroeven los waarmee de bovenste lamphouder vastzit. 3. Maak de bovenste lamphouder los van de tl-buis voorzien van een doorzichtige bescherming. 4. Haal de lamp uit de onderste lamphouder. 5. Verwijder de doorzichtige beschermbuis (**NO LED**). 6. Vervang de tl-buis. 7. Zet alle onderdelen in de juiste volgorde weer in elkaar, door de bovengenoemde handelingen in omgekeerde volgorde te herhalen (zie Fig. 7).

10. VERVANGING VAN DE MAGNETISCHE DICHTING VAN DE DEUR

1. Open de deur. 2. Pak de dichting in de handen en trek deze door de rand van de deur naar buiten. 3. Plaats een nieuwe dichting door deze rondom goed aan te drukken (Zie Fig. 8).

11. HET REINIGEN VAN DE BINNENKANT (OM DE 2 WEKEN)

GBT / GBT VU: 1. Schakel de elektriciteit. 2. Open de deur en haal de opgeslagen producten uit de vitrine. 3. Verwijder de levensmiddelen en leg deze op een plaats die voldoende gekoeld is. 4. Verwijder de stop op de bodem binnenin het apparaat. 5. Laat het teveel aan water wegvloeden. Verwijder het linker rooster om bij de afvoer te komen, om zo het water via de afvoerslang in een bak aan de buitenkant van het apparaat te laten lopen. 6. Gebruik geen scherpe of puntige metalen voorwerpen om het ijs van de verdampert te verwijderen. 7. Droog alles vervolgens zorgvuldig af. 8. Laat het apparaat met open deur goed drogen alvorens het weer aan in te schakelen. **R en G:** 1. Schakel de elektriciteit. 2. Open de deur en haal de opgeslagen producten uit de vitrine. 3. De wanden en de toebehoren met een met water en natriumbicarbonaat vochtig gemaakte spons schoonmaken en vervolgens goed en voorzichtig afdrogen (zie Fig. 9).



Manual do operador:

1. Abertura da embalagem
2. Puxadores
3. Prateleiras de vidro redondas
4. Prateleiras de grelha
5. Limpeza das vidraças internas
6. Ligação à rede eléctrica
7. Regulação
8. Controlo de um regular funcionamento
9. Substituição das lâmpadas internas
10. Substituição do vedante magnético da porta
11. Limpeza interna

Manual do técnico de manutenção (Pag.50):

1. Limpeza do condensador
2. Limpeza do evaporador
3. Substituição de uma vidraça
4. Esquema eléctrico, Esquema do sistema de arrefecimento

⚠️ ADVERTÊNCIAS

É muito importante que este manual de instruções seja conservado junto com a aparelhagem para consultas futuras, por motivos de segurança. 1. Esta aparelhagem deve entrar em função só através da intervenção de pessoas adultas. Não permita às crianças de modificar os comandos ou brincar com o produto. 2. É arriscado alterar, ou de qualquer modo, modificar as características do produto. 3. Os trabalhos eléctricos necessários para a instalação da aparelhagem devem ser realizado por electricista qualificado ou por pessoa competente. 4. Não tente nunca consertar a máquina sem nenhuma ajuda. Reparações efetuadas por pessoas inexperientes podem causar danos ou graves disfunções. 5. A assistência para este produto deve ser efetuada por um Centro de Assistência Técnica autorizado. Use só peças de troca originais. 6. A aparelhagem não é adequada para a conservação de produtos diferentes daqueles alimentares. 7. A casa construtora declina toda e qualquer responsabilidade no caso em que estas normas contra acidentes não forem respeitadas. Além disto, se reserva o direito de realizar modificações melhorativas sem nenhum pré-aviso. 8. Evitar de instalar a vitrina directamente sob os raios do sol. 9. Não instalar o aparelho em proximidades de fontes de calor tais como aquecedores, caloríficos, etc. 10. Manter as grelhas de ventilação do grupo compressor distante das paredes pelos menos de uns 30 cm. 11. Recorde-se de não deixar os produtos expostos sobressair fora do perímetro das prateleiras ou grelhas. 12. Ao se verificar formação anormal de gelo no evaporador, causado pela humidade do ar ou pelos produtos a serem refrigerados, aconselhamos parar o compressor e pôr a mercadoria num apropriado contentor refrigerado com a mesma temperatura, durante o tempo necessário para o descongelamento; caso contrario o compressor funcionará continuamente provocando um inútil consumo de energia eléctrica e pouco rendimento. 13. Se a vitrina ficar parada e inutilizada, é indispensável deixar a porta aberta no mínimo uns 10 cm.

⚠️ Os nossos productos destinam-se a ser utilizados em interiores e é favour de não os instalr em zonas exteriores a edificios.

1. ABERTURA DA EMBALAGEM

EMBALAGEM EM CAIXA DE CARTÃO 1a. Corte a fita e extraia a caixa por cima. **EMBALAGEM EM CAIXA DE MADEIRA 1b.** Despreque as tábuas de madeira, prestando cuidado nos pregos. **2. Apenas para o Snellè:** tire a caixa com as prateleiras internas (Frágil!). **3.** Introduza os garfos do elevador entre a aparelhagem e o pallet ou a caixa. **4.** Eleve a aparelhagem. **5.** Elimine o pallet ou a caixa. **6.** Coloque a aparelhagem num plano nivelado horizontal, regulando mediante o próprio pé. **7. Apenas para o modelo Ecodisplay:** introduza nos furos relativos postos na parte traseira do móvel os dois distanciadores. **8.** Preste atenção para não deixar nenhum objecto na embalagem antes de deitá-la. **9.** Separe os materiais da embalagem de acordo com a sua composição de maneira a facilitar a eliminação (ver a Fig.1).

2. PUXADORES

1. Os puxadores estão colocados num envelope no interior da aparelhagem. **2.** Monte a base do puxador mediante os dois parafusos que já se encontram nos furos no montante da porta; aperte-os até ao fundo. **3.** Aplique o inserto de plástico, premindo até ao disparo (ver a Fig. 2).

3. PRATELEIRAS DE VIDRO REDONDAS Modelo R

1. As prateleiras, situadas na caixa de cartão, devem ser introduzidas nos suportes dos próprios montantes (monte primeiro a prateleira de espelho em baixo). **2.** As prateleiras devem ser fixadas mediante os parafusos contidos no envelope, com a parte de plástico virada para o vidro. Aperte cuidadosamente (ver a Fig. 3).

4. PRATELEIRAS DE GRELHA Modelo Ecodisplay

Para os modelos Ecodisplay, o acessório "Grelhas" já foi pré-instalado pelo fabricante. Para extrair uma grelha para substituí-la, basta limpá-la ou mudar a sua posição em altura: **1.** Tire os ganchos de bloqueio que mantêm fixada a grelha às paredes. **2.** Empurre a grelha de lado até, desde o lado oposto, sair do painel. **3.** Incline a grelha (a) e extraia-a também do outro lado (b). **4.** Para montar de novo o conjunto, proceda na ordem inversa (ver a Fig. 4).



5. LIMPEZA DAS VIDRAÇAS INTERNAS

1. Limpe as partes internas e as vidraças utilizando uma esponja macia e detergentes neutros.
2. Enxugue com um pano macio.

Limpeza do exterior

1. Para as vidraças use os mesmos produtos indicados para a limpeza interna.
2. Remova a protecção do aço do painel e das grelhas.

6. LIGAÇÃO À REDE ELÉCTRICA

1. Verifique se a tensão e a frequência da rede correspondem às indicadas na placa **(A)** posta na aparelhagem.
2. Verifique se a tomada de alimentação está: a) *Munida de um condutor de ligação à terra.* b) *Adequada à corrente nominal especificada na placa.* c) *Munida das protecções conformes às normas IEC:- Interruptor termomagnético com I_n = valor nominal indicado na placa - Diferencial com sensibilidade $I_d = 30 \text{ mA}$.*
3. Verifique se no ambiente não há perigo de explosão (AD).
4. O cabo montado é do tipo "H05 VVF" para ambientes internos. **NOTA:** se durante o transporte ou o armazenamento, a aparelhagem for posta incorrectamente na posição horizontal ou virada, deixe-a na condição de repouso por pelo menos 3 horas na posição correcta antes de ligar a alimentação.
5. Introduza a ficha na tomada (não use fichas triplas ou reduções) (ver a Fig. 5).

7. REGULAÇÃO

A aparelhagem está equipada com comandos de regulação situados num quadrante protegido posto na parte dianteira.

1. **Int. arrefecimento:** serve para ligar o sistema de arrefecimento.
2. **Int. luz:** serve para acender a luz interna.
3. **Int. de rotação:** serve para accionar os planos rotativos.
6. **Termómetro:** indica a temperatura no interior da aparelhagem.
- Termostato:** regula a temperatura no interior da aparelhagem.

a) Premindo uma vez a tecla **4 "SET o P"**, é possível ver a temperatura programada que poderá ser modificada actuando na tecla **5 "UP"** ou na tecla **7 "DOWN"** (ver a Fig. 6).

8. CONTROLO DE UM REGULAR FUNCIONAMENTO

Verifique se:

1. Ficha está ligada.
2. O interruptor do sistema de arrefecimento está activado com luz verde acesa.
3. O termómetro indica um valor adequado para os produtos alimentares.
4. As luzes internas estão acesas e a rotação está activada.
5. A porta está bem fechada.
6. Não há raios solares ou de faróis com elevada potência a reflectir directamente na aparelhagem.
7. A temperatura ambiente não é superior a $+ 30 \text{ }^\circ\text{C}$ - hum. rel. 55%, pela qual a aparelhagem está habilitada (Classe climática 4).
8. É garantido um fluxo de ar adequado ao compartimento do motor, sem obstruções na frente da grelha por pelo menos 30 cm.
9. O compartimento interno está carregado adequadamente, sem um peso excessivo nas prateleiras (6 kg no máx. por cada plano), deixando o espaço suficiente para uma boa circulação do ar frio.

9. SUBSTITUIÇÃO DAS LÂMPADAS INTERNAS

1. Desligue a alimentação conforme.
2. Desaperte os parafusos de fixação do suporte da lâmpada superior.
3. Desengate o suporte da lâmpada superior do tubo fluorescente com o transparente de protecção.
4. Extraia o tubo do suporte da lâmpada inferior.
5. Tire o tubo transparente de protecção (**NO LED**).
6. Substitua o tubo fluorescente.
7. Restabeleça tudo efectuando as operações na ordem inversa (Ver a Fig. 7).

10. SUBSTITUIÇÃO DO VEDANTE MAGNÉTICO DA PORTA

1. Abra a porta.
2. Segure com as mãos o vedante e extraia-o do encaixe no perfil da porta.
3. Substitua-o com o novo vedante, tomando cuidado para premir em sucessão em todo o perímetro (ver a Fig. 8).

11. LIMPEZA INTERNA (A CADA QUINZE DIAS)

GBT / GBT VU

1. Desligue a alimentação.
2. Abra a porta e tire a mercadoria conservada.
3. Tire a mercadoria, colocando-a num local adequadamente arrefecido.
4. Tire a tampa de fundo do interior da aparelhagem.
5. Elimine o excesso de água da descarga, tendo acesso ao tubo de descarga removendo a grelha esquerda e colocando o tubo a escoar num recipiente externo adequado.
6. Não utilize corpos metálicos cortantes ou pontiagudos na tentativa de remover o gelo do evaporador.
7. Enxugue cuidadosamente todos os elementos.
8. Deixe enxugar a aparelhagem com a porta aberta antes de recolocá-la em funcionamento.

R e G:

1. Desligue a alimentação.
2. Abra a porta e tire a mercadoria conservada.
3. Limpe as paredes e os acessórios com uma esponja humedecida com água e um pouco de bicarbonato de sódio e enxugue cuidadosamente (ver a Fig. 9).



Manual för operatören:

1. Hur du öppnar förpackningen
2. Handtag
3. Runda glashyllor
4. Gallerhyllor
5. Rengöring av glasskivor på insidan
6. Nätslutning
7. Inställning
8. Kontroll av utrustningens funktion
9. Byte av invändig belysning
10. Byte av dörrstängningsmekanismen
11. Rengöring av insidan

Manual för underhållspersonalen (sid. 50):

1. Rengöring av kondensorn
2. Rengöring av förångaren
3. Utbyte av glasskiva
4. Elscheman, Ritning över kylväxeln

⚠ FÖRSIKTIGHETSÅTGÄRDER

Det är mycket viktigt att denna bruksanvisning förvaras i anslutning till apparaten för framtida behov och av säkerhetsskäl. 1. Denna apparat får endast användas av vuxna personer. Låt aldrig minderåriga fingra på reglagen eller leka med produkten. 2. Det är riskfyllt att modifiera apparatens egenskaper. 3. Arbeten på elsystemet i samband med installation av apparaten bör utföras av en kvalificerad elektriker eller en kompetent person. 4. Försök aldrig att reparera apparaten på egen hand. Reparationer utförda av ej kvalificerade personer kan orsaka skador och allvarliga funktionsfel. 5. Service av denna produkt ska utföras av en auktoriserad serviceverkstad. Använd endast originalreservdelar. 6. Apparaten är inte avpassad för att förvara andra varor än livsmedel. 7. Tillverkaren avstår sig allt ansvar om dessa säkerhetsföreskrifter inte respekteras. Vidare förbehålls rätt till ändringar utan varsel. 8. Undvik att installera montern under direkt solljus. 9. Installera inte apparaten i närheten av värmekällor (t.ex. kaminer, element o.s.v.). 10. Se till att kompressorns ventilationsgaller placeras på ett avstånd på 30 cm från väggar. 11. Placera inte produkter i montern som är större än hyllornas och gallrens omkrets. 12. Om det bildas för mycket is på evaporatorn p.g.a. luftfuktighet eller varor som ska nedkylas rekommenderas det att stanna kompressorn och placera varorna i en lämplig kylbehållare med samma kyltemperatur under avfrostningen. I motsatt fall fortsätter kompressorn att fungera med hög energiförbrukning och dålig effekt. 13. Det är nödvändigt att lämna luckan öppen (min. 10 cm) om montern inte används.

⚠ Våra produkter är avsedda att användas inomhus - installera dem inte utanför lokalen/affären.**1. HUR DU ÖPPNAR FÖRPACKNINGEN**

I PAPPKARTONG 1a. Skär av banden och lyft kartongen uppåt. **I TRÄLÅDA 1b.** Dra försiktigt ur spikarna ur trälådans kanter. **2. Bara för Snellè:** Ta ur lådan med de inre hyllorna (Var försiktig, de är ömtåliga!). **3.** Sätt in truckgaffeln mellan skåpet och pallen eller lådan. **4.** Lyft skåpet. **5.** Flytta undan pallen eller trälådan. **6.** Placera på ett horisontellt och jämnt plan och ställ in med justeringsfoten. **7. Bara för Ecodisplay:** Sätt in de båda distansstyckena i hålen på skåpets baksida. **8.** Se upp innan du kastar bort förpackningen att du inte lämnat kvar något i den. **9.** Skilj på de olika förpackningsmaterialen för att förenkla avfallshantering (se fig.1).

2. HANDTAG

1. Handtagen ligger i en påse i skåpet. **2.** Sätt på handtagsfästet med de båda skruvarna som redan sitter i hålen på dörrpanelen; skruva åt hårt. **3.** Sätt på plastbelägget och tryck in det tills du hör ett klickljud (se fig.2).

3. RUNDA GLASHYLLOR modell R

1. Diskarna ligger i pappkartongen och skall skjutas in i hållarna i motsvarande fästen. **2.** Montera spegelhyllan längst ner. **3.** Fäst hyllorna med skruvarna i kuvertet inuti skåpet. Plastdelen skall vändas mot glaset. Vrid fast ordentligt (Se figuren 3).

4. GALLERHYLLOR modell Ecodisplay

Hos modeller Ecodisplay är tillbehöret "Galler" förinstallerat hos tillverkaren. För att dra ut detta galler när det ska bytas ut, räcker det att rengöra eller sätta in i ett annat höjdläge: **1.** Ta bort stoppkrokarna som håller fast det vid väggarna. **2.** Skjut in gallret åt sidan tills det kommer ut från motsatta sidan på panelen. **3.** Luta gallret (a) och dra ut från den andra sidan (b). **4.** Montera det hela igen på samma sätt men i omvänd ordning (se fig.4).

5. RENGÖRING AV GLASSKIVOR PÅ INSIDAN

1. Använd bara en mjuk svamp och milda rengöringsmedel för att rengöra de inre delarna och glasrutorna. **2.** Torka med en mjuk duk.

Utvändig rengöring

1. För glasrutorna används samma rengöringsmedel som för insidan. **2.** Ta bort plastskyddet från panelens metallytor och från gallren.



6. NÄTANSLUTNING

1. Kontrollera att elnätets spänning och frekvens överensstämmer med uppgifterna på utrustningens märkplåt (**A**). 2. Kontrollera att eluttaget: a) är jordanslutet b) är lämpligt i förhållande till typskyltens märkström. c) är försett med skydd som uppfyller kraven i IEC-standard: magnetbrytare (jordfelsbrytare) med I_n =märkplåtens nominella värde- differentialbrytare med känslighet $I_d = 30 \text{ mA}$. 3. Se till att det inte finns någon explosionsrisk i omgivningen (AD). 4. Kabeln som är monterad på apparaten är av typ H05 VVF och är lämplig för inomhusbruk. 5. Anslut kontakten till uttaget (skarvkontakter och adapterar ska inte användas) (se figuren 5).

7. INSTÄLLNING

Skåpet är försett med kommandon för inställning. Dessa sitter fram till på skyddspanelen.

1. **Kylbrytare:** För att sätta igång kylaggregatet. 2. **Ljusbrytare:** För att tända den inre lampan. 3. **Brytare rotering:** För att sätta i gång de roterande hyllorna. 6. **Termometer:** Visar temperaturen inne i skåpet. **Termostat:** Reglerar temperaturen inne i skåpet. För att ställa in temperaturen: a) Tryck en gång på knapp 4 "SET/P" för att visa den temperatur som ställts in. Du kan ändra denna om du trycker på knapp 5 "UP" eller 7 "DOWN" (se fig. 6).

8. KONTROLL AV UTRUSTNINGENS FUNKTION FÖRE ILÄGGNING AV VAROR

Kontrollera att 1. Utrustningen är inkopplad. 2. Kylaggregatets strömbrytare är påslagen och att den gröna lampan lyser. 3. Termometern visar ett värde som passar den aktuella matvaran. 4. Lampan och vridmekanismen är påslagna. 5. Dörren är helt stängd. 6. Skåpet inte utsätts för direkt solljus eller kraftigt konstljus. 7. Rumstemperaturen inte är högre än de $+30^\circ\text{C}$ 55% R.L. som utrustningen är anpassad för (Klimatklass 4). 8. Det finns tillräckligt utrymme (minst 30 cm) bakom motorgallret så att motorn får tillräcklig kylning. 9. Varorna i disken ligger rätt i skåpet så att hyllorna inte belastas för mycket. Det får ligga högst sex kilo på varje hylla. Se också till att det finns tillräckligt med utrymme för kalluften att cirkulera, särskilt mellan det bakre glaset och hyllorna i nivå med kalluftmunstyckena.

9. BYTE AV INVÄNDIG BELYSNING

1. Bryt strömförsörjningen. 2. Skruva ur skruvarna som håller fast den övre lamphållaren. 3. Ta loss lysröret från den övre lamphållaren. 4. Ta bort lysröret från den undre lamphållaren. 5. Ta bort det genomskinliga skyddsroret (**NO LED**). 6. Byt ut lysröret. 7. Montera delarna i omvänd ordning (se figur 7).

10. BYTE AV DÖRRSTÄNGNINGSMEKANISMEN

1. Öppna dörren. 2. Ta tag i magnetpackningen med händerna och ta ut den genom öppningen i sidan på dörren. 3. Montera den nya mekanismen. Tryck fast den runt så att den sitter fast ordentligt (se figur 8).

11. RENGÖRING AV INSIDAN (VAR 14 DAG)

GBT / GBT VU: 1. Koppla ifrån strömmen. 2. Öppna dörren och ta ur kylvarorna. 3. Ta ur alla varor och lägg dem på annat ställe med samma kyltemperatur. 4. Ta bort bottenlocket inne i skåpet. 5. Tappa ur vattnet. Du kommer åt slangen om du först tar bort det vänstra gallret. 6. Sätt denna på avtappning i en lämplig yttre behållare. Använd inte vassa eller spetsiga metallföremål för att försöka ta bort isen från förångaren. 7. Torka av alla delar noggrant. 8. Låt torka med dörren öppen innan du sätter i gång skåpet igen. **R och G:** 1. Koppla ifrån strömmen. 2. Öppna dörren och ta ur kylvarorna. 3. Rengör väggarna och tillbehören med en svamp som fuktats med vatten och lite bikarbonat. Torka ordentligt (se fig. 9).



Vejledning til operatør:

1. Instruktioner om udpakning
2. Håndtagene
3. Indvendige runde glashylder
4. Trådhylder
5. Rengøring af indvendige glaspaneler
6. Forbindelse til strømforsyningen
7. Regulering
8. Check den korrekte funktion
9. Udskiftning af indvendige pærer
10. Udskiftning af dørens magnetiske lukkemekanisme
11. Indvendig rengøring

Vejledning til vedligeholdelsespersonale (Side 50):

1. Rengøring af kondensatoren
2. Rengøring af fordampere
3. Udskiftning af et glaspanel
4. Ledningsdiagram, Diagram over køleenheden

⚠ ADVARSEL

Det er meget vigtigt, at denne instruktionsanvisning holdes sammen med apparatet både for fremtidige referencer og af sikkerhedshensyn. 1. Dette apparat må kun betjenes af voksne. Man bør ikke tillade børn at benytte reguleringen eller lege med dette produkt. 2. Forsøg på at ændre eller på anden måde modificere dette produkts hovedfunktioner og egenskaber kan medføre sikkerhedsrisiko. 3. De elektriske installationer på dette produkt må kun udføres af en elektriker eller anden kompetent person. 4. Udfør aldrig reparationer uden hjælp. Reparationer af ukyndige kan medføre funktionsfejl eller alvorlige skader. 5. Reparationer af apparatet skal finde sted ved et autoriseret servicecenter. Anvend udelukkende originale reservedele. 6. Apparatet er kun egnet til opbevaring af madvarer. 7. Producenten kan ikke gøres ansvarlig for skader, der opstår som følge af manglende overholdelse af disse normer vedrørende forebyggelse af ulykker. Producenten forbeholder sig endvidere ret til udførelse af ændringer uden forudgående meddelelse herom, såfremt ændringerne er et led i produktudvikling. 8. Installér ikke montren på steder med direkte sollys. 9. Installér ikke apparatet i nærheden af varmekilder (eksempelvis varmeapparater, radiatorer osv.). 10. Sørg for, at kompressorens udluftningsriste anbringes min. 30 cm fra væggene. 11. Husk at montren ikke må benyttes til udstilling af produkter, der er større end hyldernes eller ristenes omkreds. 12. I tilfælde af dannelse af is på fordampere som følge af fugtighed i luften eller i fødevarerne, som skal afkøles, anbefales det at standse kompressoren og anbringe varerne i køleskab/køledisk, indtil afrimningen har fundet sted. I modsat fald opretholdes kompressorens funktion konstant, hvilket medfører unødigt energiforbrug og reduceret ydelse. 13. Det er nødvendigt at lade lågen stå åben (min. 10 cm), hvis montren standses og ikke længere skal benyttes.

⚠ Vores produkter er beregnet til indendørs brug og må derfor ikke installeres uden for lokalet / forretningen.

1. INSTRUKTIONER OM UDPAKNING

EMBALLERING I PAKKASSE 1a. Skær det omliggende strapbånd over, fjern papkassen ved at trække den opad. **EMBALLERING I TRÆKASSE 1b.** Tag forsigtigt træbrædderne af, men pas på sømmene. **2. Gælder kun for Snellè:** Fjern kassen med de indvendige hylder (Forsigtig, Glas!) **3.** Indsæt truckens gaffler mellem apparatet og pallen eller kassen. **4.** Løft apparatet. **5.** Fjern pallen eller kassen. **6.** Anbring apparatet på et fuldstændigt vandret underlag, ligetil med registreringsfoden. **7. Gælder kun for Ecodisplay:** Sæt de to afstandsstykker ind i hullerne, der er til dem, på apparatets bagside. **8.** Kontrollér, at emballagen er tom, inden den kasseres. **9.** Sortér emballagens forskellige dele på baggrund af materialetypen for at forenkle bortskaffelsen (Jvf. fig. 1).

2. HÅNDTAGENE

1. Håndtaget findes i en pakke inden i apparatet. **2.** Fastgør håndtagets basisdel ved at benytte de to skruer der allerede er indsat i hullerne; skru skruerne helt fast. **3.** Placér plasticdelen og pres nedefter indtil den klikker på plads. (Jvf. fig. 2).

3. INDVENDIGE RUNDE GLASHYLDER *Model R*

1. Disse hylder findes i en papkasse og skal indskydes i de dertil indrettede holdere (Indsæt først spejlglasshylden i den nederste position). **2.** Fastgør hylderne med skruerne, der findes i konvolutten inden i kabinettet, med plasticdelen mod glasset. Skru omhyggeligt (Se figuren 3).

4. TRÅDHYLDER *Ecodisplay Model*

På Ecodisplay modellerne er tilbehøret "Trådhylder" allerede installeret af fabrikanten. For at trække en trådhyld ud for at udskifte den, gøre den rent eller ændre dens højdeposition, er det nok at: **1.** Tage stoppekrogene ud, der holder den fast til væggene. **2.** Skubbe trådhylden sidelæns, indtil den kommer ud af panelet på den modsatte side. **3.** Hælte trådhylden (a) og trække den ud fra den anden side (b). **4.** Montere alle delene i omvendt rækkefølge (Jvf. Fig. 4).

5. RENGØRING AF INDVENDIGE GLASPANELER

1. De indvendige dele og glasruderne må kun rengøres ved hjælp af en blød svamp og skånsomt rengøringsmiddel. **2.** Tør med en blød klud.



Udvendig rengøring

1. Til glaspanelerne anvendes samme rengøringsmidler som til det indvendige. 2. Fjern beskyttelserne på stålpanelet og på trådhylderne.

6. FORBINDELSE TIL STRØMFORSYNINGEN

1. Kontrollér, at netspænding og -frekvens er i overensstemmelse med angivelserne på skiltet, der er anbragt bag på apparatet (**A**). 2. Kontrollér, at stikket: a) er forsynet med en jordleder b) er passende i forhold til mærkestrømmen c) er forsynet med beskyttelsesanordninger som foreskrevet i IEC normerne: - Termomagnetisk differentialafbryder med $I_n = \text{nominel mærkeværdi}$. - Differentialafbryder med udløsningsstrøm på $I_d = 30 \text{ mA}$. 3. Man skal sikre sig, at der ikke er fare for eksplosion (AD). 4. Apparatets forsyningsledning er af typen "H05 VVF" og er egnet til indendørs brug. **PAS PÅ:** Hvis apparatet under transport eller opbevaring ved en fejltagelse er blevet anbragt vandret eller med bunden i vejret, skal man lade det hvile i mindst 3 timer i korrekt position, inden man slutter det til el-nettet. 5. Indsæt stikket i stikkontakten (benyt ikke multipelstik og adaptere) (Se figuren 5).

7. REGULERING

Apparatet er forsynet med kontrolknapper, der anbragt i beskyttet styrepanel på dets forside. 1. **Afbryder til afkøling:** Anvendes til tænding af køleenheden. 2. **Afbryder for lamper:** Anvendes til at tænde lamperne. 3. **Afbryder til rotation:** Anvendes til at aktivere hylernes rotation. 6. **Termometer:** Angiver temperaturen inde i apparatet. **Termostat:** Regulerer temperaturen inde i apparatet: ved at trykke på tast 4 "SET eller P" (kun en gang) er det muligt at fremvise cellens indstillede temperatur, der kan ændres ved at trykke flere gange på tast 5 "UP" eller på tast 7 "DOWN" sættes temperaturen ned (Jvf. Fig. 6).

8. CHECK DEN KORREKTE FUNKTION INDEN DER LÆGGES VARER I KABINETTET

Man skal kontrollere at: 1. Stikket er sat i stikkontakten. 2. Afbryderen til køleenheden er tændt, og at det grønne lys lyser. 3. Termometret viser en temperatur, som passer til de aktuelle madvarer. 4. Lyset og den roterende mekanisme er tændt. 5. Døren er ordentligt lukket. 6. Apparatet ikke udsættes for direkte sollys eller en stærk varmelampe. 7. Rumtemperaturen ikke er højere end den temperatur, som apparatet er indstillet til (+30° C R. L. 55%) (Klimaklasse: 4). 8. Der er tilstrækkelig luft (mindst 30 cm) omkring gitteret, der dækker motoren for at sikre tilstrækkeligt med luft omkring motoren. 9. Placeringen af varerne i kabinettet er korrekt og ikke overstiger et maksimum af 6 kg pr hylde, og placeret således, at den kolde luft kan cirkulere ordentligt, specielt mellem det bagerste glaspanel og hyldeerne udfor luftførings mundingerne.

9. UDSKIFTNING AF INDVENDIGE PÆRER

1. Afbryd for elektriciteten. 2. Afmonter skruerne der holder den øverste lampeholder. 3. Løsgør lysstofrøret med den gennemsigtige beskyttelse fra den øverste lampeholder. 4. Fjern røret fra den nederste lampeholder. 5. Fjern det gennemsigtige beskyttende rør (**NO LED**). 6. Skift lysstofrøret (Se figuren 7).

10. UDSKIFTNING AF DØRENS MAGNETISKE LUKKEMEKANISME

1. Åbn døren. 2. Hold på lukkemekanismen med hænderne og fjern den igennem åbningen i dørens kant. 3. Indsæt den nye mekanisme og sørg for at alt omkring den er trykket ordentligt på plads (Se figuren 8).

11. INDVENDIG RENGØRING (HVER 14. DAG)

GBT / GBT VU 1. Afbryd for elektriciteten således. 2. Åbn døren og tag madvarerne ud og læg dem på et køligt sted. 3. Tag madvarerne ud og læg dem på et køligt sted. 4. Tag apparatets bundproppen ud. 5. Eliminer det overskydende afløbsvand; man kommer ind til afløbsrøret ved at fjerne den venstre rist, og sætte røret ned i en udvendig passende stor beholder for at løbe af. 6. Der må ikke benyttes skarpe eller spidse metalgenstande til at fjerne isen fra fordamperen. 7. Tør alting omhyggeligt efter. 8. Lad skabet tørre med åbentstående dør, inden der startes igen. **R e G** 1. Afbryd for elektriciteten således. 2. Åbn døren og tag madvarerne ud og læg dem på et køligt sted. 3. Rens væggene og tilbehøret med en svamp, der er fugtet med vand og lidt natrium bikarbonat og tør omhyggeligt efter (Jvf. Fig. 9).

DK



Käyttöopas:

1. Pakkauksen avausohjeet
2. Kahvat
3. Pyöreä lasihylly
4. Ritilähyllyt
5. Käännettävien lasiruutujen puhdistus
6. Liitäntä sähköverkkoon
7. Sääto
8. Asianmukaisen toiminnan tarkistus
9. Sisälamppujen vaihtaminen
10. Oven magneettisen tiivisteiden vaihtaminen
11. Sisäpuolen puhdistus

Huolto-opas (sivu 51):

1. Kondensaattorien puhdistus
2. Haihduttimen puhdistus
3. Lasin vaihtaminen
4. Johtojen kaavakuva, Jäähdytyslaitteen kaavakuva

! VAROITUKSIA

On erittäin tärkeää turvallisuuden kannalta, että ohjekirja säilytetään laitteen ohessa tulevaa käyttöä varten. 1. Laitetta saavat käyttää ainoastaan aikuiset. Älä anna lasten koskea käyttölaitteisiin tai leikkiä tuotteella. 2. Tuotteen ominaisuuksien muuttaminen on vaarallista. 3. Laitteen sähköasennuksen saa suorittaa ainoastaan ammattitaitoinen sähköasentaja tai joku muu asiantunteva henkilö. 4. Älä yritä koskaan korjata laitetta itse. Ammattitaidottomien henkilöiden suorittamat korjaukset saattavat aiheuttaa vaurioita tai toimintahäiriöitä. 5. Tuotteen saa huoltaa ainoastaan valtuutettu tekninen huoltokeskus. Käytä ainoastaan alkuperäisiä varaosia. 6. Laite soveltuu ainoastaan elintarvikkeiden säilytykseen. 7. Valmistaja vapautuu kaikesta vastuusta, jos turvamääräyksiä ei noudateta. Lisäksi valmistaja pidättää itselleen oikeuden suorittaa laitteen toimintaa parantavia muutoksia ilman ennakoilmoitusta. 8. Älä asenna vitriiniä suoraan auringonvaloon. 9. Älä asenna laitetta lähelle lämpöä tuottavia laitteita, kuten lämmitimiä, lämpöpattereita jne. 10. Jätä kompressorisyksikön ritilöiden ja seinien välille vähintään 30 cm etäisyys. 11. Muista, että esillä olevien tuotteiden ei tule työntyä ulos hyllyiltä tai ritilöiltä. 12. Jään muodostuminen haihduttimeen on epänormaalia ja johtuu ilman kosteudesta tai säilytettävistä tuotteista. Suorita sulatus: aseta tuotteet sulatuksen ajaksi astiaan, joka on jäähdytetty samaan lämpötilaan kuin laite, ja pysäytä kompressorit. Muuten kompressorit toimii jatkuvasti kuluttaen turhaan sähköä ja antaen heikon tuloksen. 13. Jos vitriiniä ei käytetä, jätä ovi auki vähintään 10 cm; tämä on erittäin tärkeää.

! Tuottemme on tarkoitettu sisäkäyttöön - älä asenna toimitilan/liikkeen ulkopuolelle.

1. PAKKAUKSEN AVAUSOHJEET

PAHVIPAKKAUKSET 1a. Leikkaa ympäröivä teippi, poista laatikko nostamalla yläkautta.

PUUPAKKAUS 1b. Irrota naulat varovasti puulevyistä. **2. Vain malli Snellè:** Poista sisähyllyjen laatikko (Hauras!). **3.** Aseta trukin haarukat laitteen ja kuormalavan tai laatikon väliin. **4.** Nosta laite. **5.** Poista kuormalava tai laatikko. **6.** Sijoita laite tasaiselle vaakapinnalle, säädä vastaavalla jalalla. **7. Vain malli Ecodisplay:** Sijoita laitteen takaosassa oleviin aukoihin kaksi välikappaletta. **8.** Tarkista, että laatikko on tyhjä ennen kuin se hävitetään. **9.** Lajittele pakkausmateriaalit valmistusmateriaalin mukaan jätteiden hävittämisen helpottamiseksi (katso kuva 1).

2. KAHVAT

1. Kahvat ovat laitteen sisällä olevassa pussissa. **2.** Kiinnitä kahva kahdella ruuvilla, jotka ovat valmiina oven puitteen sivukappaleen rei'issä. Kiristä pohjaan asti. **3.** Kiinnitä muoviosa painamalla sitä kunnes napsahtaa kiinni (katso kuva 2).

3. PYÖREÄ LASIHYLLY *malli R*

1. Aseta pahnalaatikosta löytyvät hyllyt vastaavien kehysten kannattimiin. **2.** Asenna ensin alin peilihylly. **3.** Kiinnitä hyllyt paikoilleen kaapin sisällä olevasta pussista löytyvillä ruuveilla niin, että muoviosa tulee lasia kohden. Ruuvaa ruuvit kunnollisesti kiinni (katso kuva 3).

4. RITILÄHYLLYT *malli Ecodisplay*

Malleissa Ecodisplay lisäosa "Ritilä" on jo asennettu paikalleen. Ritilä irrotetaan vaihtamista, puhdistusta tai sen korkeuden vaihtamista varten seuraavasti: **1.** Irrota kiinnityskoukut, jotka kiinnittävät ritilän seiniin. **2.** Työnnä ritilää sivulle, kunnes se tulee ulos paneelin vastakkaiselta puolelta. **3.** Kallista ritilää (a) ja vedä se ulos myös toiselta sivulta (b). **4.** Kokoa osat suorittamalla toimenpiteet päinvastaisessa järjestyksessä (katso kuva 4).

5. KÄÄNNETTÄVIEN LASIRUUTUJEN PUHDISTUS

1. Puhdista sisäosat ja vitriinit ainoastaan pehmeällä sienellä ja neutraalilla pesuaineella. **2.** Kuivaa pehmeällä pyyhkeellä

Ulkopuolinen puhdistus

1. Lasiruuduissa käytetään samaa puhdistusainetta kuin sisäosissa. **2.** Irrota valkoinen paneeliteräksen ja suojushyllyjen muovisuoja-älyllyste.



6. LIITÄNTÄ SÄHKÖVERKKOON

1. Varmista, että sähköjännite ja taajuus vastaavat laitteen taakse kiinnitetyn kyltin (A) arvoja.
 2. Varmista, että pistorasia on: a) *Varustettu maadoitusjohtimella* b) *Soveltuu arvokyltissä ilmoitetulle nimellisvirralle* c) *Varustettu IEC-standardien mukaisilla suojalaitteilla - lämpömagneettinen differentiaalikatkaisin (vikavirtakatkaisin), jonka I_n =arvokyltin nimellisarvo- differentiaalikatkaisin, jonka herkkyyden $I_d=30$ mA.* 3. Varmista, että ympäristössä ei ole räjähdysvaaraa (AD). 4. Laitteeseen asennettu sähköjohto on H05 VVF-tyyppiä ja soveltuu sisäkäyttöön. **HUOM:** Jos laite on asetettu kuljetuksen tai varastoinnin aikana virheellisesti vaakatasoon tai käännetty ylösalaisin, anna laitteen olla oikeassa asennossa vähintään kolme tuntia ennen sähköliitäntää. 5. Työnnä pistoke pistorasiaan. (älä käytä haaroitus- tai pienennysliittimiä) (katso kuva 5).

7. SÄÄTÖ

Laite on varustettu säätölaitteilla, jotka on sijoitettu etuosaan suojattuihin tauluihin.

1. **Jäähdytyskatkaisin:** Käynnistää jäähdytyslaitteiston. 2. **Valokatkaisin:** Syyttää sisävalon. 3. **Pyörinnän katkaisin:** Käynnistää pyörivät hyllyt. 6. **Lämpömittari:** Ilmoittaa laitteen sisäisen lämpötilan. **Termostaatti:** Säätelee laitteen sisälämpötilaa. a) Painamalla kerran näppäintä 4 "SET tai P" saadaan näkyviin asetettu lämpötila, jota voidaan muokata näppäimellä 5 "UP" tai näppäimellä 7 "DOWN" (katso kuva 6).

8. ASIANMUKAISEN TOIMINNAN TARKISTUS ENNEN TAVAROIDEN ASETUSTA

1. Laite on kytketty verkkovirtaan. 2. Jäähdytyslaitteen kytkin on kytketty ja vihreä valo on syttynyt. 3. Lämpömittari osoittaa elintarvikkeille sopivaa arvoa. 4. Valot ja pyöritysmekanismi on kytketty toimintaan. 5. Ovi on kunnollisesti kiinni. 6. Kaappi ei ole alttiina suoralle auringonvalolle tai voimakkailla valoilla. 7. Ympäristön lämpötila ei ole yli +30°C-55% Suht Kost, jolle laite on säädetty (ilmastoluokka 4). 8. Moottoria suojaavan suojuksen läheisyydessä on riittävästi tilaa (vähintään 30 cm), jotta ilmaa pääsee virtaamaan tarpeeksi moottoriosaan. 9. Näyttötavarat ovat asetettu oikein kaapin sisälle niin, että hyllyihin ei kohdistu liikaa painoa (enintään 6 kg hyllyä kohti), ja tilaa on jätetty riittävästi sisäisen kylmän ilman kiertoa varten, erityisesti takalasi-paneelin ja kylmän ilman aukkojen tasolla olevien hyllyjen välille.

9. SISÄLAMPPUJEN VAIHTAMINEN

1. Kytke virta pois päältä, kuten neuvotaan. 2. Ruuvaa ylemmän lampunpitimen kiinnitysruuvit auki. 3. Irrota loisteputki ylemmästä lampunpitimestä. 4. Irrota putki alemmasta lampunpitimestä. 5. Irrota läpinäkyvä suojaputki (NO LED). 6. Aseta loisteputki takaisin paikalleen. 7. Aseta muut osat takaisin paikalleen päinvastaisessa järjestyksessä (katso kuva 7).

10. OVEN MAGNEETTISEN TIIVISTEEN VAIHTAMINEN

1. Avaa ovi. 2. Ota käsillä kiinni tiivisteestä ja poista se oven reunan urasta. 3. Vaihda tiiviste uuteen. Paina tiiviste paikalleen huolellisesti koko pituudeltaan (katso kuva 8).

11. SISÄPUOLEN PUHDISTUS (15 PÄIVÄN VÄLEIN)

GBT / GBT VU: 1. Kytke virta ohjeiden mukaisesti. 2. Avaa ovi ja poista tuotteet. 3. Poista tuotteet ja siirrä ne riittävästi jäähdytettyyn tilaan. 4. Irrota laitteen pohjassa oleva tulppa. 5. Tyhjennä liika vesi tyhjennysaukosta. Tyhjennysputkeen päästään käsiksi irrottamalla vasemmanpuoleinen ritilä. Anna putken tyhjentyä sopivaan ulkoiseen astiaan. 6. Älä käytä leikkaavia tai teräväkärkisiä metalliesineitä jään poistamiseen haihduttimesta. 7. Kuivaa kaikki osat huolellisesti. 8. Anna laitteen kuivua ovi avoinna ennen kuin se käynnistetään uudelleen. **R ja G** 1. Kytke virta ohjeiden mukaisesti. 2. Avaa ovi ja poista tuotteet. 3. Puhdista seinät ja lisäosat veteen ja natriumbikarbonaattiin kostutetulla sienellä. Kuivaa huolellisesti (katso kuva 9).



Handleiding van de operator:

1. Opening van de verpakking
2. De handvaten
3. De ronde glasplaten
4. De roosters
5. Schoonmaak van de interne glaswanden
6. Aansluiting op de elektrische stroom
7. De bediening
8. Controle van een normale werking
9. Vervanging interne lampen
10. Vervanging van de magnetische dichting van de deur
11. Schoonmaak van de binnenkant

Handleiding van de persoon belast met het onderhoud (blz. 51):

1. Schoonmaak van de koelinstallatie
2. Schoonmaak van de verdamper
3. Vervanging van een glaswand
4. Elektrisch schema, Schema koelinstallatie

WAARSCHUWINGEN

Het is zeer belangrijk dat deze gebruiksaanwijzing bij de apparatuur bewaard wordt om deze in de toekomst, uit veiligheidsoverwegingen, te kunnen consulteren. 1. Dit apparaat mag alleen door volwassenen bediend worden. Laat niet toe dat kinderen ermee spelen of ermee knoeien. 2. Het is verboden de karakteristieken van het apparaat negatief te veranderen of te wijzigen. 3. De aansluiting van de elektriciteit moet uitgevoerd worden door een erkende elektriker of andere bevoegde persoon. 4. Ga nooit zelf reparaties uitvoeren. Door ondeskundige reparaties kunnen ernstige schade en storingen veroorzaakt worden. 5. Wend u voor technische hulp tot een bevoegde servicedienst. Gebruik alleen originele reserveonderdelen. 6. Deze apparatuur is alleen geschikt voor het bewaren van levensmiddelen. 7. De fabrikant van deze apparatuur wijst elke vorm van aansprakelijkheid af, indien deze veiligheidsinstructies niet in acht genomen worden. Bovendien behoudt zij zich het recht voor verbeteringen aan te brengen zonder dit vooraf te melden. 8. Vermijd het dit apparaat rechtstreeks in de zon te installeren. 9. Het apparaat niet in de buurt van warmtebronnen, zoals kachels, centrale verwarming, enz. installeren. 10. Houd de ventilatieroosters van de compressorgroep tenminste 30 cm van de wand. 11. Denk eraan dat de tentoongestelde producten niet buiten de omtrek van de schappen of roosters mogen uitsteken. 12. Bij abnormale ijsvorming op de verdamper, veroorzaakt door de luchtvochtigheid of door de producten die gekoeld worden, wordt aangeraden de compressor uit te zetten en de waren, gedurende de tijd die nodig is voor het ontdooien, in een adequate op dezelfde temperatuur gekoelde plaats te zetten. Indien dit niet gebeurt, zal de compressor voortdurend werken met als gevolg onnodig energieverbruik en een lage prestatie. 13. Als het apparaat uitgeschakeld is en niet wordt gebruikt, moet de deur minstens 10 cm open worden gelaten.

B

Onze producten zijn voor binnenshuis - niet installeren aan de buitenkant van lokalen/winkels.

1. OPENING VAN DE VERPAKKING

VERPAKKING IN KARTONNEN DOOS 1a. De verpakking losmaken, de doos naar boven toe uittrekken. **VERPAKKING IN HOUTEN KIST 1b.** De houten planken losmaken, hierbij op de spijkers letten. 2. **Alleen Snellè:** Verwijder de doos met de interne glasplaten (Breekbaar!). 3. De vorken van de ophijsmachine tussen het apparaat en de pallet of de kist steken. 4. Het apparaat opheffen. 5. De pallet of de kist elimineren. 6. Het apparaat op een horizontale genivelleerde vlakke plaatsen en het met behulp van het daarvoor bestemde pootje waterpas zetten. 7. **Alleen Ecodisplay:** Doe de twee afstandsstukken in de openingen aan de achterkant van het apparaat. 8. Kijk uit dat er niets in de verpakking achterblijft voordat u deze weggooit. 9. Scheid de materialen op grond van de samenstelling om de verwerking ervan te vereenvoudigen (zie Fig. 1).

2. DE HANDVATEN

1. De handvaten bevindt zich in een zakje aan de binnenkant van het apparaat. 2. De basis monteren met de twee schroeven die zich reeds in de openingen op het frame van de deur bevinden; goed vastdraaien. 3. Boven het metaal het plasticen gedeelte plaatsen en drukken tot aan de klik (zie Fig. 2).

3. DE RONDE GLASPLATEN *model R*

1. Deze glasplaten bevinden zich in de kartonnen doos en moeten in de bijgeleverde steunen geschoven worden. (Monteer onderin eerst de spiegelplaat). 2. De platen moeten middels de schroeven in het zakje dat zich binnenin bevindt bevestigd worden, met het plasticen gedeelte naar het glas gericht. Draai de schroeven zorgvuldig vast (zie Fig. 3).

4. DE ROOSTERS *Model Ecodisplay*

Het toebehoren "Roosters" is bij de modellen Ecodisplay al door de fabrikant bevestigd. Om een rooster weg te nemen om het te vervangen, schoon te maken of van plaats te veranderen, gaat men als volgt te werk: 1. De dragers wegnemen die de rooster aan de wanden vastgehecht houden. 2. De rooster aan de zijkant duwen tot hij er aan de andere kant uitkomt. 3. De rooster schuin zetten (a) en uittrekken (b). 4. Om alles terug te monteren op de tegenovergestelde wijze te werk gaan (zie Fig. 4).



5. SCHOONMAAK VAN DE INTERNE GLASWANDEN

1. De interne delen en de glaswanden schoonmaken met een zachte spons en neutrale detergents.
2. Afdrogen met een zachte doek.

Schoonmaak van de buitenkant

1. Voor de glaswanden dezelfde producten gebruiken als voor de binnenkant.
2. De plastic beschermingsfilm van het roestvrij staal van het paneel en de roosters halen.

6. AANSLUITING OP DE ELEKTRISCHE STROOM

1. Controleren of de spanning en de frequentie van het net overeenstemmen met die, die aangeduid is op het plaatje (A) op het apparaat.
2. Er zich van vergewissen dat het voedingscontact: a) is uitgerust met een geleider voor de aarding. b) aangepast is aan de nominale spanning aangeduid op het typeplaatje. c) is uitgerust met de beschermingen volgens de IEC normen: - Contactverbreker met $I_n = \text{nominale waarde zoals aangeduid op de plaat met technische gegevens}$. - Aardlekschakelaar met gevoeligheid $I_d = 30 \text{ mA}$.
3. Controleren of er in de ruimte geen ontploffingsgevaar bestaat (AD).
4. De elektrische voedingskabel die aangesloten is op het apparaat is: H05 VVF en is geschikt voor intern gebruik. **N.B.** Als het apparaat tijdens het transport of de opslag per ongeluk horizontaal of op de kop is neergezet, dient u deze minstens 3 uur op de juiste stand te laten rusten, alvorens deze op het elektriciteitsnet aan te sluiten.
5. Steek de stekker in het stopcontact (geen driewegstekkers of verloopstukken gebruiken) (zie Fig. 5).

7. DE BEDIENING

De bedieningsknoppen van het apparaat zijn te vinden aan de voorkant, op een afgeschermd paneel.

1. **Schakelaar koelinstallatie:** Deze dient om de koelinstallatie aan te zetten.
2. **Lichtschakelaar:** Deze dient om de binnenverlichting aan te doen.
3. **Schakelaar voor het draaien:** Deze dient om de draaiplateaus aan te zetten.
6. **Thermometer:** Deze geeft de temperatuur binnenin het apparaat aan.
- Thermostaat:** Deze regelt de temperatuur binnenin het apparaat. Om de temperatuur te regelen: a) Wanneer u éénmaal op toets 4 "SET of P" drukt, wordt de ingestelde temperatuur gevisualiseerd, die gewijzigd kan worden door op toets 5 "UP" of op toets 7 "DOWN" te drukken (zie Fig. 6).

8. CONTROLE VAN EEN NORMALE WERKING

Controleer dat:

1. De stekker in het stopcontact zit.
2. De schakelaar van de koelinstallatie is ingeschakeld en het groene lichtje brandt.
3. De thermometer een temperatuur aanduidt die geschikt is voor de waren.
4. De binnenverlichting en de draaiplateaus zijn aangezet.
5. De deur goed gesloten is.
6. Er geen zonnestralen of felle lampen direct op het apparaat gericht staan.
7. De omgevingstemperatuur niet hoger is dan 30°C R.V. 55%, waarvoor het apparaat geschikt is (Klimaatklasse 4).
8. Een luchtstroom naar de motorruimte gegarandeerd is en er tenminste 30 cm ruimte zonder belemmeringen voor het rooster is.
9. De interne ruimte goed geladen is, zonder de platen te zwaar te belasten (max. 6 kg per plaat). Laat genoeg ruimte voor een goede circulatie van de koude lucht, vooral tussen de glasplaat aan de achterkant en de platen ter hoogte van de openingen waar de lucht uit komt.

9. VERVANGING INTERNE LAMPEN

1. Schakel de elektrische voeding uit zoals.
2. De schroeven voor de vasthechting van de bovenste lamphouder losdraaien.
3. Verwijder de bovenste lamphouder van de tl-buis met transparante beschermbuis.
4. Haal de lamp uit de onderste lamphouder.
5. Verwijder de doorzichtige beschermbuis (NO LED).
6. Vervang de tl-buis.
7. Breng alles in de oorspronkelijke staat terug, door in omgekeerde volgorde te werk te gaan (zie Fig. 7).

10. VERVANGING VAN DE MAGNETISCHE DICHTING VAN DE DEUR

1. De deur openen.
2. Met de handen de dichting vastgrijpen en uit de voeg in het profiel van de deur trekken.
3. De dichting met een nieuwe vervangen, en erop letten dat deze achtereenvolgend op heel de omtrek wordt gedrukt (zie Fig. 8).

11. SCHOONMAAK VAN DE BINNENKANT (ELKE TWEE WEKEN)

GBT / GBT VU:

1. Schakel de elektriciteit uit.
2. Open de deur en neem de opgeslagen producten weg.
3. Verwijder de levensmiddelen en leg deze op een plaats die goed gekoeld is.
4. Verwijder de stop op de bodem binnenin het apparaat.
5. Laat het teveel aan water weglopen. Verwijder het linker rooster om bij de afvoer te komen, om zo het water via de afvoerslang in een bak aan de buitenkant van het apparaat te laten lopen.
6. Vermijd het gebruik van puntige metalen voorwerpen om het ijs van de verdampert te verwijderen.
7. Droog alles vervolgens zorgvuldig af.
8. Laat het apparaat met open deur goed drogen alvorens het weer aan in te schakelen.

R en G 1. Schakel de elektriciteit uit.

2. Open de deur en neem de opgeslagen producten weg.
3. De wanden en de accessoires met een met water en natriumbicarbonaat vochtig gemaakte spons schoonmaken en vervolgens goed en voorzichtig afdrogen (zie Fig. 9).



Εγχειρίδιο χρήστη:

1. ΑΝΟΙΓΜΑ ΤΗΣ ΣΥΣΚΕΥΑΣΙΑΣ
2. ΟΙ ΧΕΙΡΟΛΑΒΕΣ
3. ΓΥΑΛΙΝΑ ΣΤΡΟΓΓΥΛΑ ΡΑΦΙΑ
4. ΤΑ ΔΙΧΤΥΩΤΑ ΡΑΦΙΑ
5. ΚΑΘΑΡΙΣΜΟΣ ΣΤΑ ΕΣΩΤΕΡΙΚΑ ΤΖΑΜΙΑ
6. ΣΥΝΔΕΣΗ ΣΤΟ ΗΛΕΚΤΡΙΚΟ ΔΙΚΤΥΟ
7. ΡΥΘΜΙΣΗ
8. ΕΛΕΓΧΟΣ ΚΑΝΟΝΙΚΗΣ ΛΕΙΤΟΥΡΓΙΑΣ
9. ΑΝΤΙΚΑΤΑΣΤΑΣΗ ΕΣΩΤΕΡΙΚΩΝ ΛΑΜΠΙΤΗΡΩΝ
10. ΑΝΤΙΚΑΤΑΣΤΑΣΗ ΤΟΥ ΜΑΓΝΗΤΙΚΟΥ ΠΑΡΕΜΒΥΣΜΑΤΟΣ ΠΟΡΤΑΣ

11. ΕΣΩΤΕΡΙΚΗ ΚΑΘΑΡΙΟΤΗΤΑ

Εγχειρίδιο συντηρητή (Σελ. 51):

1. ΚΑΘΑΡΙΟΤΗΤΑ ΤΟΥ ΣΥΜΠΥΚΝΩΤΗ
2. ΚΑΘΑΡΙΟΤΗΤΑ ΤΟΥ ΕΞΑΤΜΙΣΤΗΡΑ
3. ΑΝΤΙΚΑΤΑΣΤΑΣΗ ΤΖΑΜΑΡΙΑΣ
4. ΣΧΕΔΙΟ ΗΛΕΚΤΡΙΚΩΝ, ΣΧΕΔΙΟ ΨΥΚΤΙΚΗΣ ΕΓΚΑΤΑΣΤΑΣΗΣ

 ΠΡΟΣΟΧΗ

Είναι πολύ σημαντικό να διατηρηθεί το παρόν φυλλάδιο οδηγιών μαζί με τον εξοπλισμό, για να το συμβουλευτείτε στο μέλλον για λόγους ασφάλειας. **1.** Αυτή η συσκευή πρέπει να τίθεται σε λειτουργία μόνο από ενήλικα άτομα. Μην επιτρέπετε στα παιδιά να χρησιμοποιούν τους ρυθμιστές λειτουργίας ή να παίζουν με αυτό το προϊόν. **2.** Απαγορεύεται να παραποιείτε ή να αλλάζετε τα χαρακτηριστικά αυτής της συσκευής. **3.** Οι ηλεκτρικές εργασίες, που είναι απαραίτητες για την τοποθέτηση της συσκευής πρέπει να γίνονται μόνο από ειδικευμένους ηλεκτρολόγους ή από αρμόδια άτομα. **4.** Μην προσπαθήσετε να επισκευάσετε τη μηχανή μόνοι σας. Η βοήθεια για αυτό το προϊόν πρέπει να γίνεται από ένα αρμόδιο Κέντρο Τεχνικής Βοήθειας. Να χρησιμοποιείτε μόνο αυθεντικά ανταλλακτικά. **6.** Αυτή η συσκευή δεν είναι κατάλληλη για τη συντήρηση εμπορευμάτων, που δεν είναι τρόφιμα. **7.** Η κατασκευαστική εταιρεία αποποιείται κάθε ευθύνη σε περίπτωση, που δεν τηρήθηκαν οι οδηγίες για την πρόληψη ατυχημάτων. Επιπλέον διατηρεί το δικαίωμα να κάνει οποιαδήποτε αλλαγή χωρίς προειδοποίηση. **8.** Αποφεύγετε την εγκατάσταση της βιτρίνας κατευθείαν στις ακτίνες του ήλιου. **9.** Μην προβείτε στην εγκατάσταση της συσκευής κοντά σε πηγές θερμότητας, όπως σόμπες, καλοριφέρ, κλπ. **10.** Κρατήστε με κατάλληλο τρόπο τις σχάρες εξαερισμού της μονάδας συμπίεσης μακριά από τοιχώματα σε ελάχιστη απόσταση 30 cm. **11.** Θυμηθείτε να μην εξέχουν τα εκτεθειμένα προϊόντα πέραν της περιμέτρου των ραφιών ή των σχαρών. **12.** Όταν δημιουργείται ανώμαλος σχηματισμός πάγου πάνω στον εξατμιστήρα (evaporator) ο οποίος προκλήθηκε εξαιτίας της υγρασίας του αέρα ή των προϊόντων προς ψύξη, συνιστάται η διακοπή του συμπιεστή και πρέπει να τοποθετήσετε το εμπόρευμα σε ειδικό κατεψυγμένο δοχείο με την ίδια θερμοκρασία για τον απαραίτητο χρόνο απόψυξης. Σε αντίθετη περίπτωση ο συμπιεστής θα λειτουργεί συνεχώς προκαλώντας περιττή κατανάλωση ηλεκτρικού ρεύματος και χαμηλή απόδοση. **13.** Εάν η συσκευή παραμένει σταματημένη και αμεταχειρίστη είναι απαραίτητο να αφήσετε την πόρτα ανοιχτή για τουλάχιστον 10 cm.

 Τα προϊόντα μας είναι για εσωτερικούς χώρους η εγκατάσταση γίνεται εκτός χώρων / καταστημάτων.

1. ΑΝΟΙΓΜΑ ΤΗΣ ΣΥΣΚΕΥΑΣΙΑΣ

ΣΥΣΚΕΥΑΣΙΑ ΣΕ ΚΟΥΤΙ ΑΠΟ ΧΑΡΤΟΝΙ 1α. Κόψτε την ταινία, βγάλτε το κουτί προς τα πάνω.

ΣΥΣΚΕΥΑΣΙΑ ΣΕ ΕΥΛΙΝΟ ΚΙΒΩΤΙΟ 1β. Ξεκαρφώστε τα ξύλινα σανίδια, δίνοντας προσοχή στα καρφιά.

- 2. Μόνο Snellθ:** Αφαιρέσατε το κιβώτιο με τα εσωτερικά ράφια (Εύθραυστο!). **3.** Τοποθετήστε τα πιρούνια του ανυψωτή μεταξύ της συσκευής και της παλέτας ή του κιβωτίου. **4.** Ανυψώστε τη συσκευή. **5.** Αφαιρέστε την παλέτα ή το κιβώτιο. **6.** Τοποθετήστε τη συσκευή σε μια επίπεδη επιφάνεια, ρυθμίζοντας με το ειδικό πετάλι. **7. Μόνο Ecodisplay:** Τοποθετήστε στις ειδικές οπές, που βρίσκονται πίσω από το έπιπλο τα δύο διαχωριστικά. **8.** Προσέξτε να μην αφήσετε τίποτα στη συσκευασία, πριν την πετάξετε. **9.** Ξεχωρίστε τα υλικά συσκευασίας σύμφωνα με τη σύνθεσή τους, για να διευκολύνετε τη διάθεσή τους (Βλέπε Εικ. 1).

2. ΟΙ ΧΕΙΡΟΛΑΒΕΣ

- 1.** Οι κονσόλες βρίσκονται σε ένα φάκελο στο εσωτερικό της συσκευής. **2.** Τοποθετήστε τη βάση της χειρολαβής με τις δύο βίδες, οι οποίες βρίσκονται ήδη στις οπές επί του παραστάτη της πόρτας: ασφαλίστε σφιχτά. **3.** Τοποθετήστε το πλαστικό ένθετο, πιέζοντας μέχρι τον κρότο του μηχανισμού. (βλέπε Εικόνα 2).

3. ΓΥΑΛΙΝΑ ΣΤΡΟΓΓΥΛΑ ΡΑΦΙΑ Μοντέλο R

- 1.** Τα ράφια, τοποθετημένα στο χαρτοκιβώτιο, πρέπει να εισχωρούν στα στηρίγματα των ειδικών παραστατών (Τοποθετήστε πρώτα το ράφι καθρέφτη χαμηλά). **2.** Τα ράφια πρέπει να στερεώνονται με τις βίδες, οι οποίες περιέχονται στον εσωτερικό φάκελο, με το πλαστικό μέρος προς το τζάμι. Ασφαλίστε προσεκτικά (βλέπε Εικ. 3).

4. ΤΑ ΔΙΧΤΥΩΤΑ ΡΑΦΙΑ Μοντέλα Ecodisplay

Για τα μοντέλα Ecodisplay το εξάρτημα «Πλέγματα» είναι ήδη προεγκατεστημένο από τον κατασκευαστή. Για να βγάλετε ένα πλέγμα για να το αντικαταστήσετε, να το καθαρίσετε ή να το αλλάξετε θέση σε ύψος αρκεί:

- 1.** Αφαιρέστε τα άγκιστρα συγκράτησης, που κρατούν το πλέγμα στερεωμένο στα τοιχώματα. **2.** Σπρώξτε το πλέγμα πλαγίως, μέχρι, που να εξέλθει από την αντίθετη πλευρά του πλαισίου. **3.** Δώστε κλίση στο πλέγμα (**a**) και τραβήξτε το και από τις δύο πλευρές (**b**). **4.** Για να τοποθετήσετε εκ νέου, προβείτε στην αντίστροφη διαδικασία (βλέπε Εικ. 4).



5. ΚΑΘΑΡΙΣΜΟΣ ΣΤΑ ΕΣΩΤΕΡΙΚΑ ΤΖΑΜΙΑ

1. Καθαρίστε τα εσωτερικά μέρη και τις τζαμαρίες, χρησιμοποιώντας ένα μαλακό σφουγγάρι και ουδέτερα καθαριστικά. 2. Στεγνώστε με ένα μαλακό πανί

Εξωτερική καθαριότητα

1. Για τις τζαμαρίες χρησιμοποιείτε τα ίδια προϊόντα, που χρησιμοποιείτε για την εσωτερική καθαριότητα.
2. Μετακινήστε την προστασία από ατσάλι του πλαισίου και από τα πλέγματα.

6. ΣΥΝΔΕΣΗ ΣΤΟ ΗΛΕΚΤΡΙΚΟ ΔΙΚΤΥΟ

1. Βεβαιωθείτε ότι η τάση και η συχνότητα του δικτύου αντιστοιχούν με εκείνες, που φέρονται στην πινακίδα της συσκευής (**A**) 2. Βεβαιωθείτε ότι η πρίζα της τροφοδότησης είναι: **α)** Εφοδιασμένη με έναν αγωγό γείωσης. **β)** Ιδανική για το ρεύμα, που φέρεται στην πινακίδα. **γ)** Εφοδιασμένη με προστασία, σύμφωνα με τα πρότυπα της IEC :- Διακόπτης μαγνητοθερμικός με $I_n =$ τιμή, που φέρεται στην πινακίδα- Διαφορικό με ευαισθησία $I_d = 30 \text{ mA}$. 3. Βεβαιωθείτε ότι το περιβάλλον δε βρίσκεται σε κίνδυνο έκρηξης (AD). 4. Βεβαιωθείτε ότι το περιβάλλον είναι ιδανικό για τη χρήση του καλωδίου τροφοδότησης, που είναι συνδεδεμένο στη συσκευή: το συνδεδεμένο καλώδιο: "H05 VVF" είναι για εσωτερικούς χώρους. **N.B.** Εάν η συσκευή κατά τη μεταφορά ή την αποθήκευση τοποθετήθηκε εσφαλμένα οριζόντια ή ανάποδα, αφήστε τη να μείνει τουλάχιστον 3 ώρες σε σωστή θέση πριν συνδέσετε την τροφοδότηση. 5. Εισάγετε το ρευματολήπτη στην πρίζα (μη χρησιμοποιείτε τριπλές πρίζες και μειώσεις) (βλέπε Εικ. 5).

7. ΡΥΘΜΙΣΗ

Η συσκευή διαθέτει χειριστήριο ρύθμισης τοποθετημένο σε προστατευμένο πίνακα στο πρόσθιο μέρος.

1. Διακόπτης ψύξης: Χρησιμεύει για να ανάβει τη ψυκτική εγκατάσταση. **2. Διακόπτης φωτός:** Χρησιμεύει για να ανάβει το εσωτερικό φως. **3. Διακόπτης περιστροφής:** Χρησιμεύει για να θέσετε σε λειτουργία τα περιστρεφόμενα ράφια. **6. Θερμόμετρο:** Δείχνει τη θερμοκρασία στο εσωτερικό της συσκευής.

Θερμοστάτης: Ρυθμίζει τη θερμοκρασία στο εσωτερικό της συσκευής. **α)** Πατώντας το κουμπί **4 « SET ή P »** μια φορά μόνο θα εμφανιστεί η προκαθορισμένη θερμοκρασία, που μπορεί να αλλάξει με το κουμπί **5 « UP »** ή το κουμπί **7 « DOWN »** (βλέπε Εικ. 6).

8. ΕΛΕΓΧΟΣ ΚΑΝΟΝΙΚΗΣ ΛΕΙΤΟΥΡΓΙΑΣ, ΠΡΙΝ ΓΙΝΕΙ Η ΕΙΣΑΓΩΓΗ ΤΩΝ ΕΙΔΩΝ ΔΙΑΤΡΟΦΗΣ

Ελέγξτε ότι: 1. Το βύσμα είναι συνδεδεμένο. 2. Ο διακόπτης της ψυκτικής εγκατάστασης είναι ενεργοποιημένος με το πράσινο φως αναμμένο. 3. Το θερμόμετρο δείχνει μια τιμή κατάλληλη για τα προϊόντα διατροφής. 4. Οι εσωτερικές λυχνίες και η περιστροφή είναι ενεργοποιημένα. 5. Η πόρτα είναι καλά κλεισμένη. 6. Δεν υπάρχει ακτινοβολία ηλίου ή προβολέων υψηλής ισχύος επί της συσκευής. 7. Η θερμοκρασία του περιβάλλοντος δεν υπερβαίνει τους $+30^\circ \text{C} - \text{U.R. } 55\%$, για την οποία η συσκευή είναι ικανή (Κλιματική τάξη 4). 8. Είναι εξασφαλισμένη η κατάλληλη ροή αέρα στο χώρο του κινητήρα, χωρίς εμπόδια μπροστά από το πλέγμα για τουλάχιστον 30 cm. 9. Ο εσωτερικός χώρος είναι φορτωμένος κατάλληλα, χωρίς υπερβολικό βάρος επί των ραφιών (Max 6 Kg για κάθε ράφι), αφήνοντας χώρους για την καλή εσωτερική κυκλοφορία του κρύου αέρα, ειδικά ανάμεσα στο οπίσθιο κρύσταλλο και τα ράφια κοντά στα στόμια εκτόξευσης του αέρα.

9. ΑΝΤΙΚΑΤΑΣΤΑΣΗ ΕΣΩΤΕΡΙΚΩΝ ΛΑΜΠΤΗΡΩΝ

1. Αφαιρέσατε την τροφοδοσία, όπως περιγράφεται. 2. Ξεβιδώστε τις βίδες στερέωσης του άνω ντουί λάμπας. 3. Αφαιρέστε το άνω ντουί λάμπας από τον λαμπτήρα φθορισμού με το διαφανές προστασίας. 4. Αποτραβήξτε το σωλήνα από το κάτω ντουί λάμπας. 5. Αφαιρέστε το διαφανή σωλήνα προστασίας (**NO LED**). 6. Αντικαταστήστε το λαμπτήρα φθορισμού. 7. Επαναφέρατε όλα τα πράγματα κατά την αντίστροφη σειρά (βλέπε Εικ.7).

10. ΑΝΤΙΚΑΤΑΣΤΑΣΗ ΤΟΥ ΜΑΓΝΗΤΙΚΟΥ ΠΑΡΕΜΒΥΣΜΑΤΟΣ ΠΟΡΤΑΣ

1. Ανοίξτε την πόρτα. 2. Κρατήστε με τα χέρια το παρέμβυσμα και βγάλτε το από την άρθρωση στο προφίλ της πόρτας. 3. Αντικαταστήστε με νέο παρέμβυσμα, φροντίζοντας να πιέσετε διαδοχικά καθόλη την περίμετρο (βλέπε Εικ.8).

11. ΕΣΩΤΕΡΙΚΗ ΚΑΘΑΡΙΟΤΗΤΑ (ΚΑΘΕ ΔΕΚΑΠΕΝΤΕ ΗΜΕΡΕΣ)

1. Αφαιρέσατε την τροφοδοσία, όπως περιγράφεται. 2. Ανοίξτε την πόρτα και αφαιρέστε το εμπόρευμα υπό διατήρηση. 3. Αφαιρέστε τα εμπόρευμα, τοποθετώντας τα σε άλλο χώρο υπό κατάλληλη ψύξη. 4. Βγάλτε το βούλωμα του πυθμένα στο εσωτερικό της συσκευής. 5. Αφαιρέστε το πλεονάζον νερό αποβολής, μέσω πρόσβασης στο σωλήνα αποβολής, αφαιρώντας το αριστερό πλέγμα, βάζοντας τον ίδιο το σωλήνα να στραγγίσει σε ένα εξωτερικό κατάλληλο δοχείο. 6. Μη χρησιμοποιείτε μεταλλικά κοφτερά ή μυτερά σώματα κατά την προσπάθεια να μετακινηθεί ο πάγος από τον εξατμιστήρα. 7. Στεγνώστε προσεκτικά όλα τα πράγματα. 8. Αφήστε τη συσκευή να στεγνώσει με την πόρτα ανοιχτή πριν τη θέσετε πάλι σε λειτουργία. **R και G**
1. Αφαιρέσατε την τροφοδοσία όπως περιγράφεται. 2. Ανοίξτε την πόρτα και αφαιρέστε το εμπόρευμα υπό διατήρηση. 3. Καθαρίστε τα τοιχώματα και τα εξαρτήματα με ένα υγρό σφουγγάρι με νερό και λίγο διττανθρακικό νάτριο και στεγνώστε προσεκτικά (βλέπε Εικ. 9).



Pokyny pro uživatele:

1. Otevření obalu
2. Madlo
3. Skleněné police kulaté
4. Rošty
5. Čištění vnitřních skel
6. Zapojení do elektrické sítě
7. Regulace
8. Kontrola správného fungování
9. Výměna žárovek vnitřního osvětlení
10. Výměna magnetického těsnění dvířek
11. Čištění vnitřního prostoru

Pokyny pro údržbu (str. 52):

1. Čištění kondenzátoru
2. Čištění výparníku
3. Výměna skleněného panelu
4. Schéma chladicího systému a elektrického zapojení

⚠ UPOZORNĚNÍ

Z bezpečnostních důvodů je velmi důležité, aby tento návod s pokyny pro použití byl uložený v blízkosti zařízení a dostupný pro případné prostudování. 1. Toto zařízení mohou obsluhovat jen dospělé osoby. Nedovolte dětem, aby se dotýkaly ovládacích prvků nebo si s zařízením hrály. 2. Je zakázáno poškozovat či měnit vlastnosti zařízení. 3. Zapojení do elektrické sítě při instalování zařízení může provádět jen kvalifikovaný elektrikář nebo jiná povolaná osoba. 4. Nikdy se nepokoušejte zařízení opravovat sami. Opravy prováděné nezkušenou osobou mohou přivodit poškození nebo závažné poruchy v fungování zařízení. 5. Opravy tohoto zařízení mohou provádět výhradně autorizovaná střediska pro technickou asistenci. Používejte jen originální náhradní díly. 6. Zařízení není vhodné pro uskladnění jiného zboží než potravinového. 7. Výrobce odmítá jakoukoli zodpovědnost za nedodržování těchto bezpečnostních norem. Výrobce si vyhrazuje právo na provádění jakýchkoli změn za účelem zlepšení výrobku bez předchozího upozornění. 8. Zařízení nesmí být instalováno venku, vystavené dešti nebo přímým slunečním paprskům. 9. Neinstalujte zařízení v blízkosti zdrojů tepla jako jsou kamna, radiátory apod. 10. Mřížky ventilace kompresorové jednotky musí být vzdálené od stěny nejméně 30 cm. 11. Uložené potraviny ukládejte tak, aby nepřesahovaly okraj polic nebo roštů. 12. Pokud by z důvodu vlhkosti vzduchu nebo z uložených potravin docházelo k přílišnému vytváření ledu na výparníku, doporučujeme zastavit kompresor po dobu potřebnou k odmrazení a mezitím uložit zboží do jiného chlazeného prostoru o stejné teplotě. V opačném případě by kompresor pokračoval v nepřetržitém chodu, což by mělo za následek zbytečné plýtvání elektrické energie a nedostatečný výkon zařízení. 13. Pokud vitrínu vypnete a nebudete ji po určitou dobu používat, nechte dvířka otevřená alespoň 10 cm.

⚠ **Naše výrobky jsou určeny pro vnitřní prostory. Neinstalujte je venku před podnikem/obchodem.**

1. OTEVŘENÍ OBALU

KARTONOVÁ KRABICE 1a. Rozřízněte stahovací pásku a vytáhněte krabici směrem nahoru. **DŘEVĚNÁ BEDNA 1b.** Rozmontujte dřevěné desky, dejte přitom pozor na hřebíčky. **2. Jen pro Snellè:** Vyndejte krabici s vnitřními poličkami (pozor, jsou křehké!). **3.** Zasuňte vidlice zdvihacího prostředku mezi zařízení a paletu nebo bednu. **4.** Nadzdvihněte zařízení. **5.** Odsuňte paletu nebo bednu. **6.** Položte zařízení na vodorovnou plochu a vyrovnejte je seřízením nožičky. **7. Jen pro model Ecodisplay:** Vsuňte dvě rozpěrky do příslušných otvorů na zadní části zařízení. **8.** Před vyhozením obalového materiálu zkontrolujte, zda je prázdný. **9.** Rozdělte obalový materiál podle složení, abyste usnadnili jeho likvidaci (viz obr. 1).

2. MADLO

1. Madlo se nachází v sáčku uvnitř zařízení. 2. Přimontujte kovovou část madla pomocí dvou šroubků, které jsou již vloženy v otvorech na zárubni dvířek, a pevně utáhněte. 3. Nasadte plastovou část madla na kovový díl a zaklapněte (viz obr. 2).

3. SKLENĚNÉ POLICE KULATÉ - Modely R

1. Police jsou uloženy v krabici. Vsuňte je do podpěrek na příslušných sloupcích (nejdříve připevněte zrcadlovou polici dole). 2. Police přišroubujte šrouby, které najdete v sáčku uvnitř balení, plastovou částí směrem ke sklu. Důkladně utáhněte (viz obr. 3).

4. ROŠTY Modely Ecodisplay

U modelů Ecodisplay jsou "rošty" již instalované výrobcem. Při vyjímání roštových polic (při výměně, čištění nebo změně výšky) postupujte následovně: **1.** Odejměte rozpěrky, které drží rošt ke stěnám boxu. **2.** Zatlačte rošt z jedné strany tak, aby vyčníval na druhé straně z panelu. **3.** Nakloňte ho (a) a vytáhněte ho i z druhé strany (b). **4.** Při zpětné montáži postupujte opačným způsobem (viz obr. 4).

5. ČIŠTĚNÍ VNITŘNÍCH SKEL

1. Vyčistěte vnitřní prostor a skla měkkou houbou za pomoci neutrálního čistícího prostředku. 2. Osušte měkkým hadrem.

Čištění zvnějšku

1. Používejte stejné prostředky jako při čištění vnitřního prostoru. 2. Sejměte ochrannou pásku z panelu a roštů.



6. ZAPOJENÍ DO ELEKTRICKÉ SÍTĚ

1. Zkontrolujte, zda napětí a kmitočet v síti odpovídají údajům na štítku zařízení (**A**). 2. Zkontrolujte, zda je síťová zásuvka: a) vybavena vodičem pro uzemnění, b) vhodná pro jmenovitý proud, uvedený na štítku, c) vybavena ochranou podle norem IEC: - Magneto-tepelný spínač s hodnotou $I_n = \text{jmenovitá hodnota uvedená na štítku}$. Diferenciální vypínač s citlivostí $I_d = 30 \text{ mA}$. 3. Ověřte, zda v prostředí nehrozí nebezpečí výbuchu (AD). 4. Kabel zařízení je typu H05 VVF pro uzavřené prostory. **POZN.:** Pokud během přepravy nebo uskladnění bylo zařízení omylem položeno vodorovně nebo dnem nahoru, nechte je před zapojením do sítě alespoň 3 hodiny stát ve svislé poloze. 5. Zapojte do síťové zásuvky (nepoužívejte rozdvojký ani redukce). (viz obr.5).

7. REGULACE

Zařízení je na přední straně opatřeno chráněným displejem s ovládači pro regulování funkcí. 1. **Spínač chlazení:** pro zapnutí chladicího zařízení. 2. **Vypínač osvětlení:** pro zapnutí vnitřního osvětlení. 3. **Spínač otáčení:** pro spuštění otáčení polic. 6. **Teploměr:** ukazuje teplotu uvnitř zařízení. **Termostat:** reguluje teplotu uvnitř zařízení. a) Stisknutím tlačítka 4 “**SET o P**” lze zobrazit nastavenou teplotu. Teplotu lze měnit pomocí tlačítka 5 “**UP**” nebo tlačítka 7 “**DOWN**” (viz obr. 6).

8. KONTROLA SPRÁVNÉHO FUNGOVÁNÍ - PŘED ULOŽENÍM POTRAVIN

PROVEĎTE NÁSLEDUJÍCÍ KONTROLU: 1. Zástrčka je správně zasunutá do sítě. 2. Spínač zapínání je zapnutý, zelené světlo svítí. 3. Teploměr ukazuje teplotu, vhodnou pro uskladnění zboží. 4. Vnitřní osvětlení a otáčení polic je zapnuté. 5. Dvířka jsou dobře zavřená. 6. Na zařízení nedosahují přímé sluneční paprsky či vysoce výkonná svítidla. 7. Teplota prostředí nepřesahuje $+30^\circ \text{C}$ a relativní vlhkost je 55% - hodnoty, pro které je zařízení určeno (klimatická třída 4). 8. Před roštem musí být volný prostor min. 30 cm, aby byl zaručen dostatečný přívod vzduchu k prostoru motoru. 9. Vnitřní prostor zařízení je správně naplněný a police nejsou příliš zatížené, aby mezi zbožím mohl dobře cirkulovat studený vzduch, hlavně mezi bočními skleněnými dílci a policemi v místech vývodů vzduchu.

9. VÝMĚNA ŽÁROVEK VNITŘNÍHO OSVĚTLENÍ

1. Odpojte zařízení od elektrické sítě. 2. Vyšroubujte šrouby, které drží horní objímku žárovky. 3. Odpojte zářivku i s ochranným krytem od horní objímky. 4. Vysuňte dolní objímku zářivky. 5. Sejměte ochranný průhledný kryt (**NO LED**). 6. Vyměňte zářivku. 7. Zopakujte postup v opačném pořadí (viz obr. 7).

10. VÝMĚNA MAGNETICKÉHO TĚSNĚNÍ DVÍŘEK

1. Otevřete dvířka. 2. Uchopte rukama těsnění a vytáhněte je ze sedla v profilu dvířek. 3. Nasaďte těsnění nové a zatlačte je postupně po celém obvodu dvířek (viz obr. 8).

11. ČIŠTĚNÍ VNITŘNÍHO PROSTORU (KAŽDÉ 2 TÝDNY)

GBT / GBT VU 1. Odpojte od elektrické sítě. 2. Otevřete dvířka a vyjměte uložené zboží. 3. Vyjměte uložené zboží a uložte je do jiného chladicího zařízení. 4. Odejměte víčko na dně zařízení. 5. Pro odstraňování ledu z výparníku nepoužívejte kovové řezné nebo špičaté nástroje. 6. Vše pečlivě osušte. 7. Než zařízení znovu zapnete, nechte otevřená dvířka, aby bylo uvnitř dokonale suché.

R a G 1. Odpojte od elektrické sítě. 2. Otevřete dvířka a vyjměte uložené zboží. 3. Očistěte stěny a příslušenství vlhkou houbou s trochou bikarbonátu sodného a důkladně vše osušte (viz obr. 9).



Kasutusjuhend:

1. Pakendi avamine
2. Käepide
3. Ümmargused klaasriiulid
4. Restriiulid
5. Klaaspaneelide puhastamine seestpoolt
6. Elektriühendused
7. Reguleerimine
8. Hea töökorra kontrollimine
9. Sisevalgustuse lampide vahetamine
10. Ukse magnetihendi vahetamine
11. Sisepuhastus

Hooldusjuhend (Lk 52):

1. Kondensaatori puhastamine
2. Aurusti puhastamine
3. Klaaspaneeli vahetamine
4. Külmutusseadme skeem ja elektriskeem

! HOIATUSED

Turvalisuse huvides on väga oluline, et seda juhendit hoitaks seadme juures käepärast edasiseks konsulteerimiseks.

1. Käesoleva seadmega võivad töötada ainult täiskasvanud inimesed. Mitte lubada lastel juhtnuppe puutuda ega nendega mängida. **2.** On keelatud muuta seadme tehnilisi omadusi. **3.** Seadme paigaldamisel vajalikud elektritööd peab teostama kvalifitseeritud elektrik või asjatundja. **4.** Mitte kunagi püüda seadet ise parandada. Asjatundmatute isikute poolt teostatud parandused võivad põhjustada kahjustusi või raskeid avarisiid. **5.** Käesoleva seadme hooldustöid peab teostama volitatud Tehnilise hoolduse keskus. Kasutada ainult originaalseid varuosid. **6.** Seade on mõeldud ainult toiduainete säilitamiseks ja ei sobi muude kaupade hoidmiseks. **7.** Tootja ei vastuta, kui käesolevaid ohutusnõudeid ei järgita. Tootja jätab endale õiguse teha muudatusi seadme arendamise eesmärgil ette teatamata. **8.** Seadet ei tohi paigaldada väliskeskkonda vihma ja otsese päikesekiirguse kätte. **9.** Mitte paigaldada seadet soojusallikate, nagu ahjude, radiaatorite jne lähedusse. **10.** Paigaldada kompressorigrupi ventilatsioonirestid seinast vähemalt 30 cm kaugusele. **11.** Pöörata tähelepanu, et mitte asetada tooteid väljaulatuvalt üle riulite või restide äärte. **12.** Kui täheldatakse ebatavalist jää teket aurustil õhuniiskuse või külmutatavate toodete tõttu, soovitame kompressori peatada, asetades kauba seadme lahti sulatamise ajaks spetsiaalsesse samale temperatuurile jahutatud mahutisse; vastasel korral töötab kompressor pidevalt ebatõhususalt, tarbides asjatult elektrit. **13.** Kui vitriinkapp seisab ja seda kasutada, tuleb kindlasti jätta uks lahti vähemalt 10 cm avaga.

EE

! Meie tooted on mõeldud kasutamiseks siseruumides palume neid mitte paigaldada väljapoole ruume/ärihooneid.

1. PAKENDI AVAMINE

PAPPKASTI PAKEND 1a. Lõigata kinnitusriba katki, tõsta kast üles ja võtta ribad ära. **PUITKASTI PAKEND 1b.** Tõmmata naelad ettevaatlikult puitlaudadest välja. **2. Ainult Snellè:** Võtta siseriilulitega kast välja (Habras!). **3.** Asetada kahveltõstuki harud seadme ja kaubaaluse või kasti vahele. **4.** Tõsta seade üles. **5.** Eemaldada kaubaalus või kast. **6.** Asetada seade tasasele, horisontaalsele pinnale, reguleerides asendit spetsiaalse tugijalaga. **7. Ainult Ecodisplay:** asetada kaks vahehoidikut spetsiaalsesse avadesse seadme taga. **8.** Enne pakendi ära viskamist veenduda, et see on tühi. **9.** Sorteeri pakkematerjalid koostise järgi lihtsustamaks jäätmekäitlust (vt Joon. 1).

2. KÄEPIDE

1. Käepide on seadme sees kotis. **2.** Panna käepideme alus kokku ja kinnitada see kruvidega, mis asuvad juba ukseposti avades; keerata kruvid kõvasti kinni. **3.** Asetada sisselükatav plastikosa käepideme peale, surudes seda, kuni see läheb klõpsti paika (Vt Joon.2).

3. ÜMMARGUSED KLAASRIIULID *Mudelid R*

1. Pappkastis olevad riulid paigaldatakse spetsiaalsete postide riulikanduritesse (paigaldada kõigepealt peeglila riul alla). **2.** Riulid kinnitatakse seadme sees kotis olevate kruvide abil, plastikosaga klaasi poole. Keerata kruvid ettevaatlikult kinni (vt Joon.3).

4. RESTRIIULID *Mudelid Ecodisplay*

Ecodisplay mudelitel on valmistaja poolt eelvalt paigaldatud lisatarvikud "Restid". Resti välja võtmiseks, et seda välja vahetada, puhastada või selle kõrgust muuta, piisab kui: **1.** Eemaldada kinnituskonksud, millega see on seintele kinnitatud. **2.** Lükata rest ühe külje vastu nii, et see tuleb vastaspoolt paneelist lahti. **3.** Kallutada resti (a) ja võtta see välja ka teiselt poolt (b). **4.** Paigaldada kõik tagasi, toimides vastupidises järjekorras (vt Joon. 4).

5. KLAASPANEELIDE PUHASTAMINE SEESTPOOLT

1. Puhastada sisemisi osi ja klaaspaneeli niiske käsna ja neutraalse pesuvahendiga. **2.** Kuivatada pehme lapiga.

Puhastamine väljastpoolt

1. Klaaspaneelide puhastamisel kasutada samu tooteid, millega puhastatakse seestpoolt. **2.** Eemaldada kaitsekile roostevabalt paneelriiulilt ja restidelt.



6. ELEKTRIÜHENDUSED

1. Veenduda, et elektrivõrgu pinge ja sagedus vastavad seadmele kinnitatud andmesildil (**A**) märgitud väärtustele. 2. Veenduda, et elektripistikupesa on: a) varustatud maandusjuhtmega. b) sobiv andmesildil märgitud nimivooluga. c) varustatud kaitsega vastavalt IEC kaitseklassi standarditele:- magnet-termolüliti, mille $I_n =$ andmesildil märgitud nimiväärtus.- Diferentsiaalse tundlikkusega $I_d = 30 \text{ mA}$. 3. Kontrollida, et keskkond ei ole plahvatusohtlik (AD). 4. Seadmele paigaldatud ühendusjuhe H05 VVF on mõeldud kasutamiseks siseruumides. **N.B.:** Kui transpordi või ladustamise ajal on seade ekslikult asetatud küljele või põhi ülespidi, jätta seade enne elektrivõrku ühendamist vähemalt 3 tunniks õiges asendis seisma. 5. Ühendada pistik pistikupessa (mitte kasutada kolmikpistikupesa ega siirdmikke) (vt Joon. 5).

7. REGULEERIMINE

Seade on varustatud juhtnuppudega, mis asuvad kaitstud juhtpaneelis seadme esiosas.

1. **Külmutuslülit:** kasutatakse külmutusseadme sisse lülitamiseks. 2. **Valguslülit:** kasutatakse sisevalgustuse põlema panemiseks. 3. **Pöörlemisnupp:** kasutatakse plaatide pöörlema panemiseks. 6. **Termomeeter:** näitab seadme sisetemperatuuri. **Termostaat:** reguleerib seadme temperatuuri. a) Klahvi 4 "**SET või P**" ühekorde vajutamisel näitab seadistatud temperatuuri, mida saab muuta, vajutades Klahvi 5 "**UP**" või Klahvi 7 "**DOWN**" (vt Joon. 6).

8. HEA TÖÖKORRA KONTROLLIMINE, ENNE TOIDUAINETE SISSE ASETAMIST

KONTROLLIDA, ET: 1. Pistik on pistikupesas. 2. Külmutusseade on sisse lülitatud ja roheline tuli põleb. 3. Termomeeter näitab säilitatavatele kaupadele sobivat temperatuuri. 4. Sisevalgustuse lambid põlevad ja pöörlemine on sisse lülitatud. 5. Uks on korralikult suletud. 6. Seade ei asu otseses päikesekiirguses ega suure võimsusega lampide valguses. 7. Toatemperatuur ei ületa $+30^\circ\text{C}$ suhteline niiskus 55%, mis on seadme ettenähtud töötingimused (Kliimaklass 4). 8. Tagatud on vajalik õhujuurdevool mootoriruumi ja resti ees on vähemalt 30 cm vaba ruumi. 9. Siseruum on õige koormusega ja riulid ei ole ülekoormatud, jättes ruumi heaks jaheda õhu ringluseks.

9. SISEVALGUSTUSE LAMPIDE VAHETAMINE

1. Lülitada elektritoide välja. 2. Keerata ülemise lambipesa kaks kinnituskrugi lahti. 3. Võtta fluorestsentslamp koos läbipaistva kaitsetoruga ülemisest lambipesast välja. 4. Võtta lamp alumisest lambipesast välja. 5. Eemaldada läbipaistev kaitsetoru (**NO LED**). 6. Vahetada fluorestsentslamp välja. 7. Paigaldada kõik osad tagasi, toimides vastupidises järjekorras (vt Joon.7).

10. UKSE MAGNETTIHENDI VAHETAMINE

1. Teha uks lahti. 2. Võtta kätega tihendist kinni ja tõmmata see ukseraami seest välja. 3. Asendada uue tihendiga, surudes selle hoolikalt paigale järkjärgult kogu ukseraami ulatuses (vt Joon.8).

11. SISEPUHASTUS (IGA KAHE NÄDALA TAGANT)

GBT / GBT VU 1. Lülitada elektritoide välja. 2. Avada uks ja võtta säilitatav kaup välja. 3. Võtta kaup välja ja asetada sobivalt jahutatud kohta. 4. Võtta seadme sees põhjast kork ära. 5. Mitte kasutada teravaid metallesemeid aurustilt jää eemaldamiseks. 6. Kuivatada kõik osad hoolikalt. 7. Lasta seadmel lahtise uksega kuivada enne selle uuesti sisse lülitamist. **R ja G** 1. Lülitada elektritoide välja. 2. Avada uks ja võtta säilitatav kaup välja. 3. Puhastada seinad ja lisatarvikud veega niisutatud käsna ja vähese söögisoodaga ja kuivatada hoolikalt (vt Joon. 9).

EE



Instrukcija operatoram:

1. Iepakojuma atvēršana
2. Rokturis
3. Apaļie stikla plaukti
4. Režģu plaukti
5. Iekšēju stiklu tīrīšana
6. Pieslēgšana elektroenerģijas tīklam
7. Regulēšana
8. Normālas funkcionēšanas pārbaude
9. Iekšējo lampu nomainīšana
10. Durvju magnētiskās starplikas nomainīšana
11. Iekšpusē tīrīšana

Instrukcija tehniskās apkopes darbiniekam (52.lpp):

1. Kondensatora tīrīšana
2. Iztvaicētāja tīrīšana
3. Nostiprinātā stikla nomainīšana
4. Saldēšanas ierīces shēma un elektriskā shēma

⚠ UZMANĪBU

Ir ļoti svarīgi, lai dotā instrukcija glabātos kopā ar iekārtu turpmāk sekojošajām konsultācijām drošības tehnikas ziņā.

1. Doto iekārtu drīkst iedarbināt tikai pieaugušie. Bērniem vajadzētu noliegt operēt ar un vadības pogām un rokturiem, vai spēlēties ar iekārtu. **2.** Ir aizliegts izmainīt vai modificēt iekārtas īpašības.

3. Elektrotehnisko daļu, kas ir saistīta ar iekārtas instalāciju, drīkst veikt kvalificētam speciālistam elektrīķim, vai kompetentam speciālistam. **4.** Nekādā gadījumā nav pieļaujams iekārtu remontēt patstāvīgi. Remontdarbi, ko ir veicis nekvalificēts personāls, var radīt nopietnus bojājumus un funkcionēšanas problēmas. **5.** Tehniskā palīdzība, attiecībā uz iekārtu, ir jāveic autorizētam tehniskās apkalpes centram. Jāizmanto tikai oriģinālas rezerves daļas. **6.** Iekārta nav piemērota jeb kādu produktu glabāšanai, kas nav pārtikas produkti. **7.** Ražotājam jāņem vērā neapmierinātība, ja netiek ievērotas minētās drošības normas. Tas pats attiecas arī uz modifikācijas veikšanas tiesībām, iekārtas uzlabošanas nolūkos, kas veikts bez iepriekšējas ražotāja informēšanas. **8.** Iekārtu nedrīkst uzstādīt ārpus telpas, kur iespējama lietus vai tiešu saules staru iedarbība. **9.** Aizliegts iekārtu uzstādīt siltumenerģijas avotu tuvumā pie krāsnīm, elektriskajiem sildītājiem utt. **10.** Kompresijas grupas ventilācijas restēm ir jāatrodas ne mazāk kā 30 cm no sienas. **11.** Produktus nedrīkst novietot tā, lai tie atrastos ārpus restišu perimetram. **12.** Uz iztvaicētāja sakrājoties pārāk lielam daudzumam ledus augstas gaisa vai produktu mitruma pakāpes rezultātā - ieteicams apturēt kompresoru, novietot produktus pietiekami atdzesētā līdz līdzīgai temperatūrai vietā, un veikt atkausēšanu; pretējā gadījumā ilglaicīga kompresora funkcionēšana radīs pārāk lielu elektroenerģijas patēriņu un pazeminās lietderības koeficientu. **13.** Ja vitrīna kādu laiku netiek izmantota, tās durvītas uz šo laiku nepieciešams atstāt atvērtas - ne mazāk kā 10 cm.

LV

⚠ Mūsu produkti paredzēti tikai iekšējai lietošanai neinstalēt ārpus uzņēmuma/veikala telpām.

1. IEPAKOJUMA ATVĒRŠANA

IEPAKOJUMS KARTONA KĀRBĀ 1a. Pārgriezt virvi, noņemt kārbu, pavelkot to uz augšu.

IEPAKOJUMS KOKA KASTĒ 1b. Izņemt naglas no koka dēļiem, īpašu uzmanību pievēršot naglām.

2. Tikai Snellè modelim: noņemiet kasti ar iekšējiem plauktiem (Uzmanīgi, trausls!). **3.** Ievietot celtna dakšas-spīles starp iekārtu un paleti vai kasti. **4.** Pacelt iekārtu. **5.** Noņemt paleti vai kasti. **6.** Novietot iekārtu uz līdzenas horizontālas virsmas, nostiprinot ar attiecīgu pamatni. **7. Tikai "Ecodisplay":** ielikt divus sadalītājus caurumos iekārtas aizmugurējā daļā. **8.** Pirms iepakojuma izmešanas pārliecinieties, vai tajā nekas nav palicis. **9.** No iepakojuma jāizņem visi priekšmeti- darba atvieglošanai vislabāk to izdarīt atbilstoši montāžas secībai (skat. 1. att.).

2. ROKTURIS

1. Rokturis atrodas iekārtas iekšpusē aploksnē. **2.** Nostiprināt rokturu pamatni ar divām skrūvēm, kas jau atrodas durvju atbalsta atverēs, tās cieši ieskrūvējot. **3.** Ielikt plastmasas ieliktni un nostiprināt to, nospiežot līdz klikšķim (skat. 2. att.).

3. APAĻIE STIKLA PLAUKTI. modeļiem R

1. Plauktus, kas atrodas kartona kastē, uzvelk uz attiecīgajiem vertikālajiem balstiem (vispirms jāuzstāda apakšējo spoguļplauktu). **2.** Plauktus nostiprina ar skrūvēm, kas atrodas konvertā iekārtas iekšpusē tā, lai plastmasas daļa atrastos stikla virzienā. Akurāti ieskrūvēt skrūves. (skat.3.zīm)

4. REŽĢU PLAUKTI modeļiem ECODISPLAY

Modeļiem Ecodisplay aksesuārs "Režģi" ir jau uzmontēts ražotnē. Lai izņemtu režģi nomainīšanai vai tīrīšanai, vai augstuma mainīšanai, vajag: **1.** Noņemt āķus, kas fiksē paneļus. **2.** Paviļkt režģus sāņus no paneļa. **3.** Noliekt režģi (a) un izņemt to arī no otra sāna (b). **4.** Uzstādiet visu atpakaļ savās vietās, pretēji aprakstītajai secībai (skat. 4. Att.).



5. IEKŠĒJU STIKLU TĪRĪŠANA

1. Notīrīt iekšējās detaļas un stiklotās daļas ar mīkstu sūkli un neitrāliem mazgāšanas līdzekļiem.
2. Rūpīgi noslaucīt ar mīkstu audumu.

Ārējā korpusa tīrīšana

1. Stikla daļu tīrīšanai jāizmanto tie pasi līdzekļi kā iekšējās nodaļas tīrīšanai.
2. Atbrīvojot tērauda paneli un restes no aizsargplēves.

6. PIESLĒGŠANA ELEKTROENERĢIJAS TĪKĻAM

1. Jāpārlicinās, vai elektroenerģijas tīkla spriegums un strāvas frekvence atbilst datiem, kas norādīti uz aprīkojuma plāksnītes (**A**).
2. Jāpārlicinās, vai rozete ir a) *aprīkota ar attiecīgu zemējumu*, b) *piemērota uz plāksnītes norādītajiem strāvas parametriem*, c) *aprīkota ar nepieciešamo aizsardzību atbilstoši IEC normatīviem: - magnētiski- termisks slēdzis ar "In" = attiecīgā tabulā norādīts lielums. Diferenciators ar jutīgumu $I_d = 30 \text{ mA}$* .
3. Jāpārlicinās, ka telpa nav iespējama sprādziena draudu (AD).
4. Jāpārlicinās, ka iekārtas pieslēdzams energoapgādes vads ir H05 VVF, kas ir piemērots iekštelpām. **Piezīme:** ja pārvadāšanas vai uzglabāšanas laikā iekārta atradās nepareizā stāvoklī - apgriezta veidā vai novietots horizontāli, pirms pieslēgšanas elektroenerģijas tīklam to jānovieto pareizā stāvoklī un vismaz 3 stundas uzglabāt šādā stāvoklī.
5. Jāievieto kontaktdakša rozetē (nedrīkst izmantot trejgabalus vai reduktorus). (skatīt 5.zīm.)

7. REGULĒŠANA

- Iekārta ir aprīkota ar taustiņiem un rokturiem regulēšanas veikšanai, kas atrodas priekšējās daļas aizsargkastē.
1. **Saldēšanas slēdzis** izmantojams dzesēšanas iekārtas ieslēgšanai.
 2. **Apgaismes slēdzis** kalpo iekšējā apgaismojuma ieslēgšanai.
 3. **Griešanas slēdzis** ir paredzēts plauktu griešanas iedarbināšanai.
 6. **Termometrs** uzrāda temperatūru aprīkojuma iekšpusē.
 - Termostats** regulē iekārtas temperatūru. a) Nospiežot taustiņu **4 "SET vai P"** vienreiz, iespējams vizualizēt ieprogramēto iekārtas temperatūru, kuru iespējams izmainīt ar taustiņu **5 "UP"** (*augstāk) vai taustiņu **7 "DOWN"** (*zemāk) (skat. 6. att.).

8. NORMĀLAS FUNKCIONĒŠANAS PĀRBAUDE PIRMS PRODUKTU IEVIETOŠANAS-

- JĀPĀRLIECINĀS, KA:**
1. Kontaktdakša ir ievietota rozetē.
 2. Saldēšanas aprīkojuma slēdzis ir ieslēgts - deg zaļais indikators.
 3. Temperatūra, kuru uzrāda termometrs, ir piemērota produktiem.
 4. Tiek iedarbinātas iekšējā apgaismojuma lampiņas un griešanas mehānisms.
 5. Durvis ir cieši aizvērtas.
 6. Aprīkojums neatrodas tiešos saules staros vai paaugstinātas jaudas mākslīgās gaismas staros.
 7. Apkārtējās vides temperatūra nepārsniedz $+30^{\circ}\text{C}$ un mitrums 55%, - parametri, kas piemēroti aprīkojumam (Klimatiskā klase 4).
 8. Jānodrošina adekvāta gaisa plūsmas padevi motoram, nenovietojot šķēršļus gaisa plūsmas ne mazāk kā 30 cm starp sienu un pakalējo iekārtas daļu.
 9. Iekšējā nodaļa tiek vienmērīgi aizņemta, nenovietojot pārmērīgu svaru uz plauktiem un atstājot platību labai aukstā gaisa cirkulācijai.

9. IEKŠĒJO LAMPU NOMAIŅA

1. Atslēgt elektroenerģijas padevz.
2. Jāizskrūvē skrūves, kas nostiprina lampiņu augšējo balstu.
3. Jāizņem lampiņu augšējo balstu no fluorescējošas caurules.
4. Jāizņem lampiņu apakšējā balsta cauruli.
5. Jāizņem caurspīdīgo aizsargcauruli (**NO LED**).
6. Jānomaina fluorescējošo cauruli.
7. Jāatkārto visas iepriekšminētās darbības pretējā secībā. (skatīt 7.zīm.)

10 DURVJU MAGNĒTISKĀS STARPLIKAS NOMAIŅA

1. Jāatver durvis.
2. Cieši jāsatver starplika ar rokām un jāizvelk tā no durvju profila.
3. Jānomaina pret jaunu starpliku, cieši un secīgi piespiežot to pa visu durvju perimetru. (skatīt 8.zīm.)

11. IEKŠPUSES TĪRĪŠANA (IK PĒC 15 DIENĀM)

- GBT / GBT VU**
1. Izslēdziet iekārtu.
 2. Atveriet durtiņas un izņemiet visus uzglabātos produktus un novietojiet tos piemērotā, vēsā vietā.
 3. Izņemiet visus uzglabātos produktus un novietojiet tos piemērotā, vēsā vietā.
 4. Izvelciet aizbāzni no vitrīnas tilpnes apakšas.
 5. Nelietojiet asus metāla priekšmetus, lai notīrītu ledu vai apsarmojumu no iztvaicētāja.
 6. Rūpīgi noslaukiet visas sastāvdaļas.
 7. Ļaujiet iekārtai pilnīgi nožūt, pirms ieslēdzat to atkal.
- Modelis R un G**
1. Izslēdziet iekārtu.
 2. Atveriet durtiņas un izņemiet visus uzglabātos produktus un novietojiet tos piemērotā, vēsā vietā.
 3. Notīriet iekārtu un tās aksesuārus ar mīkstu sūkli, kas samērcēts ūdenī, kam nedaudz pievienota soda, un tad rūpīgi noslaukiet sausu (skat. 9. Att.).



Operatoriaus vadovas:

1. Pakuotės atidarymas
2. Rankena
3. Apvalios stiklo lentynos
4. Grotelių pavidalo lentynos
5. Stiklinių paviršių valymas viduje
6. Pajungimas prie elektros tinklo
7. Reguliavimas
8. Tinkamo veikimo patikrinimas
9. Vidaus lempų keitimas
10. Magnetinės durų tarpinės keitimas
11. Vidaus valymas

Techninio aptarnavimo darbuotojo vadovas (53 p.):

1. Kondensatoriaus valymas
2. Garintuvo valymas
3. Stiklo keitimas
4. Šaldymo sistemos schema ir elektros schema

⚠ DĖMESIO

Labai svarbu šią knygelę saugoti drauge su įranga, kad saugos sumetimais visada būtų galima ją pasiskaityti. **1.** Šią įrangą įjungti gali tik suaugę žmonės. Neleiskite vaikams gadinti valdiklių ar jais žaisti. **2.** Draudžiama keisti įrangos technines savybes ar kitaip ją modifikuoti. **3.** Instaliavimui reikalingus techninius darbus turi atlikti kvalifikuotas elektrikas ar kompetetingas specialistas. **4.** Niekada nebandyti patiems remontuoti įrangos. Remonto darbus atliekant neįgudusiems asmenims, gali būti padaryta žala ar kilti rimtų sutrikimų. **5.** Šios įrangos priežiūrą turi atlikti įgaliota Techninė tarnyba. Naudoti tik originalias atsargines dalis. **6.** Įranga skirta tik maisto produktų saugojimui. **7.** Gamintojas atmeta bet kokią savo atsakomybę tuo atveju, jei nebuvo laikomasi čia pateiktų saugos taisyklių. Be to, gamintojas pasilieka sau teisę be atskiro įspėjimo atlikti įrangos patobulinimus. **8.** Aparato negalima instaliuoti lauko sąlygomis, jis neturi patekti į lietu ar būti veikiamas tiesioginių saulės spindulių. **9.** Neinstaliuoti įrangos šalia šilumos šaltinių, krosnių, šildytuvų ir pan. **10.** Kompresoriaus mazgo ventiliacijos grotelės nuo sienos turi būti nutolusios bent 30 cm. **11.** Išdėlioti gaminiai neturi išsikišti už lentynų ar grotelių ribos. **12.** Jei ant garintuvo atsirastų nenormali ledo sanakaupa, susidaranti dėl oro ar šaldomų produktų drėgmės, patariame kompresorių sustabdyti, prekes perkelti į kitą iki tos pačios temperatūros šaldomą talpą ir palaukti, kol aparatas atitirps; priešingu atveju, kompresorius dirbs neišsijungdamas, sukels bereikalingų energijos sąnaudų ir duos visai menką naudą. **13.** Jei vitrina išjungta ir nenaudojama, durys turi būti pravertos bent 10 cm.

⚠ Mūsų gaminiai skirti patalpoms neinstaliuokite jų lauke už parduotuvės/ įstaigos ribų.

LT

1. PAKUOTĖS ATIDARYMAS

ĮPAKAVIMAS KARTONO DĖŽĖJE 1a. Nupjauti suveržimo juosta, ištraukti dėžę pakeliant ją į viršų.

ĮPAKAVIMAS MEDINĖJE DĖŽĖJE 1b. Ištraukti iš lentų vinis, su vinimis elgtis atsargiai. **2. Tik Snellė:** ištraukti dėžę su vidaus lentynomis (Trapu!). **3.** Įvažiuoti pakeltuvo šakėmis tarp aparato ir padėklo ar dėžės. **4.** Pakelti aparatą. **5.** Pašalinti padėklą ar dėžę. **6.** Pastatyti aparatą ant horizontalaus išlyginto paviršiaus, pareguliuojant tam skirtą atramą. **7. Tik mod. Ecodisplay:** įkišti abu skyriklius į tam skirtas angas prietaiso galinėje dalyje. **8.** Prieš išmetant pakuotę įsitikinti, ar joje nieko neliko. **9.** Išrūšiuoti pakavimo medžiagas, kad jas būtų lengviau utilizuoti (žr.1 pav.).

2. RANKENA

1. Rankena yra voke, aparato viduje. **2.** Rankenos pagrindą pritvirtinti dviem varžtais, jau įsuktais durų rėmų skylėse; įsukti iki pat galo. **3.** Uždėti plastikinį intarpą, paspaudžiant jį iki spragtelėjimo (žr.2 pav.).

3. APVALIOS STIKLO LENTYNOS, *modelis R*

1. Lentynos, esančios kartono dėžėje, įstumiamos ant specialių rėmo atramų (pirmiausia sumontuoti veidrodinę lentyną apačioje). **2.** Lentynos pritvirtinamos varžtais, šie yra voke prietaiso viduje; plastikinė pusė turi būti nukreipta į stiklą. Prisukti atsargiai (žr.3 pav.).

4. GROTELIŲ PAVIDALO LENTYNOS, *modelis ECODISPLAY*

Ecodisplay modeliuose aksesuaras "Grotelės" jau sumontuotas paties gamintojo. Norint išimti groteles, jas keičiant, valant ar reguliuojant jų aukštį, reikia: **1.** Nuimti skyriklius, kuriais grotelės pritvirtintos prie sienelių. **2.** Paspausti groteles šone, kad jos išlįstų piešingoje pusėje. **3.** Paversti jas **(a)** ir ištraukti ir iš kitos pusės **(b)**. **4.** Sumontavus, atlikti veiksmus, priešingus aprašytiems (žr. 4 pav.).

5. STIKLINIŲ PAVIRŠIŲ VALYMAS VIDUJE

1. Išvalyti vidaus dalis ir stiklus minkšta kempine ir neutraliais valikliais. **2.** Nusausinti minkštu skuduru.

Išorės valymas

1. Stiklą valyti tomis pačiomis priemonėmis kaip ir vidaus valymui. **2.** Nuimti apsaugą nuo plieninio plokštės paviršiaus ir nuo grotelių.



6. PAJUNGIMAS PRIE ELEKTROS TINKLO

1. Įsitikinti, kad tinklo įtampa ir dažnis atitinka nurodytus skydelyje **(A)**, įtaisytame ant aparato. 2. Įsitikinti, ar maitinimo lizdas: a) yra su *įžeminimo laidu*. b) atitinka skydelyje nurodytą nominalią srovę. c) yra su IEC reikalavimus atitinkančiomis saugomis: magnetoterminiu diferencialiniu jungikliu, kurio $I_n =$ nominali skydelyje nurodyta vertė.- Diferencialu, kurio jautrumas $I_d=30$ mA. 3. Įsitikinti ar aplinkui nėra sproginų pavojaus (AD). 4. Aparatūroje sumontuotas kebelis "H05 VVF" skirta patalpoms. **N.B.** Jei aparatūra transportavimo ir sandėliavimo metu buvo neteisingai pastatyta horizontaliai ar apversta, prieš pajungiant maitinimą palaikyti ją bent 3 valandas pastačius į teisingą padėtį. 5. Įkišti kištuką į elektros lizdą (nenaudoti trišakio ar sutrumpinimų) (žr. 5 pav.).

7. REGULIAVIMAS

Aparatūra komplektuojama su reguliavimo valdikliais, įtaisytais apsaugotame pulte priekinėje prietaiso dalyje. 1. **Vidaus šaldymas:** įjungia šaldymo sistemą. 2. **Vidaus šviesa:** įjungia šviesą aparato viduje. 3. **Sukimosi jung.**: įjungia besisukančias lentynas. 6. **Termometras:** rodo temperatūrą aparate. **Termostatas:** reguliuoja aparato temperatūrą. a) Vieną kartą paspaudus mygtuką 4 **“SET ar P”**, ekrane parodoma nustatyta temperatūros vertė, kurią galima keisti mygtuku 5 **“UP”** arba mygtuku 7 **“DOWN”** (žr.6 pav.)

8. TINKAMO VEIKIMO PATIKRINIMAS

PIEŠ SUDEDANT MAISTO PRODUKTUS, PATIKRINTI AR: 1. Įkištas kištukas. 2. Šaldymo sistemos jungiklis įjungtas, šviečia žalia šviesa. 3. Termometras rodo prekėms tinkamą vertę. 4. Įjungtos vidaus šviesos ir sukimasis. 5. Durys gerai uždarytos. 6. Įrenginio neveikia tiesioginiai saulės spinduliai ar aukštos galios šviestuvai. 7. Aplinkos temperatūra ir santykinė drėgmė neviršija leistinų įrenginiui verčių $+30^{\circ}$ C ir 55% (4 klimato klasė). 8. Variklio skyriui užtikrintas reikiamas vėdinimasis, bent 30 cm atstumu nuo grotelių nėra jokių kliuvinių. 9. Vidaus ertmė pakrauta tinkamai, svoris ant lentynų ne per didelis ir ar pakanka erdvės tinkamam šalto oro cirkuliavimui.

9. VIDAUS LEMPŲ KEITIMAS

1. Atjungti maitinimo įtampą. 2. Atsukti viršutinio lempos patrono tvirtinimo varžtus. 3. Atskirti viršutinį lempos patroną nuo fluorescencinio vamzdžio su permatomu gaubtu. 4. Ištraukti vamzdį iš apatinio patrono. 5. Nuimti permatomą vamzdinį gaubtą (**NO LED**). 6. Pakeisti fluorescencinį vamzdį. 7. Viską vėl sumontuoti veiksmus atliekant priešinga eilės tvarka (žr. 7 pav.).

10. MAGNETINĖS DURŲ TARPINĖS KEITIMAS

1. Atidaryti duris. 2. Suimti rankomis tarpinę ir ištraukti ją iš griovelio durų profilyje. 3. Pakeisti tarpinę nauja, kruopščiai įspaudžiant iš eilės pagal visą perimetrą (žr.8 pav.).

11. VIDAUS VALYMAS (KAS DVI SAVAITES)

GBT / GBT VU 1. Atjungti maitinimą. 2. Atidaryti dureles ir ištraukti saugomas prekes. 3. Ištraukti prekes ir sudėti jas tinkamai šaldomoje vietoje. 4. Ištraukti kamštį iš nuleidimo kiaurymės įrenginio viduje. 5. Nebandyti šalinti ledo nuo garintuvo aštriais ar smailiais metaliniais įrankiais. 6. Kruopščiai viską nusausti. 7. Palikti dureles atdaras, kad įrenginys išdžiūtų, ir tik tada jį įjungti. **R ir G:** 1. Atjungti maitinimą. 2. Atidaryti dureles ir ištraukti saugomas prekes. 3. Išvalyti sieneles ir aksesuarus kempine, suvilgyta vandenyje su truputėliu natrio bikarbonato ir kruopščiai juos nusausti (žr. 9 pav.).



Felhasználói kézikönyv:

1. A csomagolás felbontása
2. A fogantyú
3. Kerek üvegpolcok
4. Rácsos polcok
5. A belső üvegek tisztítása
6. Csatlakoztatás az elektromos hálózathoz
7. Szabályozás
8. A szabályos működés ellenőrzése
9. Beltéri fénycsövek cseréje
10. Az ajtó mágneses tömítésének cseréje
11. Belső tisztítás

Karbantartási kézikönyv (53. old.):

1. A kondenzátor tisztítása
2. A párologtató tisztítása
3. Vitrin cseréje
4. Hűtőberendezés vázlatrajza és elektromos vázlatrajz

! ELŐÍRÁSOK

Nagyon fontos, hogy a berendezéssel megőrizték ezt a használati kézikönyvet biztonsági okokból a jövőbeni tanulmányozás céljára. 1. Ezt a berendezést csak felnőtt személyek működtethetik. Ne engedélyezzék a gyermekeknek, hogy megromgálják a vezérlőrendszert és játsszanak a berendezéssel. 2. A berendezés jellemzőinek megváltoztatása vagy akár a módosítása is tilos. 3. A berendezés beépítéséhez szükséges villamossági munkákat szakképzett villanyszerelő vagy hozzáértő személy végezheti el. 4. Soha ne próbálják egymaguk megjavítani a berendezést. Tapasztalatlan személyek által végzett javítások károkat vagy komoly működési zavarokat okozhatnak. 5. Ezen a berendezésen a szervízszolgálatot az arra feljogosított Műszaki Szervízszolgálat hajthatja végre. Csak eredeti cserealkatrészeket alkalmazzanak. 6. A berendezés nem alkalmas az élelmiszereken kívül más termékek tartósítására. 7. A gyártó cég minden felelősséget elhárít magától abban az esetben, ha nem tartják be ezeket a balesetmegelőzési szabályokat. Ezenkívül fenntartja magának a jogot a bármilyen előzetes értesítés nélküli, fejlesztési célú módosítások bevezetésére. 8. A készüléket nem szabad kültéren felállítani, ahol esőzéseknek és közvetlen napsugárzásnak van kitéve. 9. Ne építsék be a berendezést olyan hőforrások közelében, mint kályhák, radiátorok stb. 10. A kompresszor blokk szellőzőrácsát a falaktól legalább 30 cm-es távolságban tartsák. 11. Emlékezzenek arra, hogy a kiállított termékek ne érjenek a polcok vagy a rácsok peremén kívül. 12. Ha a levegőpárásítón a levegő páratartalma vagy a lehűtendő termékek által okozott, rendellenes jégképződés következne be, akkor a kompresszor leállítását és az árunak megfelelő, ugyanolyan hőmérsékletre hűtött tartályokba történő áthelyezését javasoljuk a jégleolvasztáshoz szükséges időre; ellenkező esetben a kompresszor folytonosan működik, ami felesleges elektromos energiafogyasztást és csekély teljesítményt eredményez. 13. Ha a vitrint üzemben és használaton kívül hagyják, akkor nélkülözhetetlen az ajtó legalább 10 cm-nyire történő nyitvahagyása.

H

! A termékeink beltéri felhasználásúak ne építsék be azokat helységek/üzletek külterébe.

1. A CSOMAGOLÁS FELBONTÁSA

KARTONDOBOZ CSOMAGOLÁS 1a. Vágják el a tartószalagot, felfelé húzzák le a dobozt.

FALÁDA CSOMAGOLÁS 1b. Feszítsék fel a fadeszkákat, óvatosan járjanak el a szögek miatt. **2. Csak Snellè:** Vegyék ki a belső polcokat tartalmazó dobozt (Törékeny!). **3.** Vezessék be az emelő villait a berendezés és a rakodólap vagy a láda közé. **4.** Emeljék fel a berendezést. **5.** Távolítsák el a rakodólapot vagy ládát. **6.** Helyezzék a berendezést a megfelelő lábacska beállításával egy vízszintes kiegyenlített felületre. **7. Csak Ecodisplay:** Vezessék be a berendezés hátulján levő megfelelő furatokba a két tartóelemet. **8.** Figyeljenek arra, hogy ne hagyjanak semmit a csomagolóanyagban, mielőtt azt eldobnák. **9.** A csomagolóanyagokat összetételük alapján különítsék el, ezáltal az újrafeldolgozásukat segítik. (lásd 1. ábra).

2. A FOGANTYÚ

1. A fogantyú a berendezés belsejében egy tasakban található. **2.** Szereljük fel a fogantyú alaprészét az ajtó tartóoszlopába vésett furatokban már meglévő két csavarral; erősen szorítsák meg. **3.** Illesszék rá a műanyag elemet, nyomják rá kattanásig (lásd 2. ábra).

3. KERÉK ÜVEGPOLCOK R modell

1. A kartondobozba helyezett polcokat a megfelelő tartórudak kereteibe kell becsúsztatni (először a tükrös polcot helyezték be alulra). **2.** A polcokat a belső térben levő tasak tartalmát képező csavarok segítségével kell rögzíteni úgy, hogy a műanyag rész az üveg felé essen. Gondosan szorítsák meg (lásd 3. ábra).

4. RÁCSOS POLCOK ECODISPLAY modell

Az Ecodisplay modelleknél a "Rácsok" tartozékot a gyártó már előre beszerelte. Egy rács kicserélése, megtisztítása vagy a magassági pozíciójának megváltoztatása céljából történő kihúzásához elegendő:

1. Azoknak a tartókampóknak a kivétele, amelyek azt az oldalfalhoz rögzítik. **2.** A rács oldalirányú nyomása addig, amíg az ellenkező oldalon ki nem jön a panelből. **3.** A rács megdöntése **(a)** és kihúzása a másik oldalból is **(b)**. **4.** Szereljenek vissza mindent az ellenkező irányú eljárással (lásd 4. ábra).



5. A BELSŐ ÜVEGEK TISZTÍTÁSA

1. A belső részeket és az üvegeket egy puha szivacs és semleges tisztítószer felhasználásával tisztítsák. 2. Egy puha törlőruhával szárítsák.

A kültér tisztítása

1. Az üvegekre ugyanazokat a termékeket használják, amiket a belső tisztításhoz. 2. Távolítsák el az acél borítólapról és a rácsokról a védőfóliát.

6. CSATLAKOZTATÁS AZ ELEKTROMOS HÁLÓZATHOZ

1. Győződjenek meg arról, hogy a hálózati feszültség és frekvencia megegyezzen a készülékre erősített tábláskán **(A)** feltüntetett adatokkal. 2. Bizonyosodjanak meg arról, hogy a hálózati csatlakozóaljzat **a) Földelt vezetékkel rendelkezzen b) a tábla szerinti névleges áramhoz alkalmas legyen. c) az IEC szabványok által előírt védelmekkel rendelkezzen: differenciális mágneses termikus megszakító és In = táblán feltüntetett névleges érték.-Differenciális Id=30 mA érzékenységgel.** 3. Ellenőrizték, hogy a környezet ne legyen robbanásveszélyes (AD). 4. A készülékre szerelt tápvezeték: H05 VVF, beltéri használatra alkalmas. **Megj.:** Ha a berendezést a szállítás vagy a raktározás során tévesen vízszintes vagy felfordított helyzetbe állították, akkor a hálózati bekötést megelőzően hagyják állni helyes pozícióban legalább 3 óráig. 5. Illesszék be a csatlakozódugót (ne használjanak hármass csatlakozót és reduktorokat) (lásd 5. ábra).

7. SZABÁLYOZÁS

A berendezés egy elől található, védett kezelőtáblán elhelyezett szabályozó vezérlőrendszerrel rendelkezik. 1. **Hűtés megszak.:** A hűtőberendezés bekapcsolására szolgál. 2. **Fénycső megszak.:** a beltéri fénycsövek bekapcsolására szolgál. 3. **Forgás megszak.:** A forgó polcok működésbehozatalára szolgál. 6. **Hőfokmérő:** A berendezés belsejében lévő hőmérsékletet jelzi. **Hőfokszabályozó:** A berendezés belsejében lévő hőmérsékletet szabályozza. **a)** Az egyszer lenyomott **4-ös "SET vagy P"** gomb lehetővé teszi a beállított hőmérséklet kijelzését, amely a **5-os "UP"** gomb vagy a **7-es "DOWN"** gomb megnyomásával módosítható (lásd 6. ábra).

8. A SZABÁLYOS MŰKÖDÉS ELLENŐRZÉSE AZ ÉLELMISZEREK BEHELYEZÉSE ELŐTT

ELLENŐRIZZÉK, HOGY: 1. Bekötött csatlakozódugó. 2. Bekapcsolt hűtőberendezés megszakító, világító zöld fénnel. 3. A hőmérő az áru számára optimális értéket jelez. 4. Bekapcsolt belső világítás és forgás. 5. Jól becsukott ajtó. 6. Ne érje a berendezést erős napsugárzás vagy nagy hatásfokú lámpa fénye. 7. A környezeti hőmérséklet ne haladja meg a +30°C-ot 55% N.T.-mal, amelynél a készülék működőképes (4-es Klímaosztály). 8. A motortér számára szükséges légmozgás biztosítva legyen legalább 30 cm-re a rács előtt takarás nélkül. 9. A belső tér megfelelően, az egyes szinteken túlsúly nélkül legyen feltöltve, helyet hagyva ezáltal a hideg levegő szabad, belső áramlásának.

9. BELTÉRI FÉNYCSÖVEK CSERÉJE

1. Pont szerint kapcsolják le a hálózati csatlakozást. 2. Csavarozzák le a felső lámpafoglatat rögzítőcsavarjait. 3. Húzzák le a felső lámpafoglatot a fluoreszkáló csőről a védőfóliával együtt. 4. Húzzák ki a csövet az alsó lámpafoglatból. 5. Vegyék le az átlátszó védőcsövet (**NO LED**). 6. Cserélik le a fluoreszkáló csövet. 7. Szerelik vissza az egészet az ellenkező irányú eljárással (lásd 7. ábra).

10. AZ AJTÓ MÁGNESES TÖMÍTÉSÉNEK CSERÉJE

1. Nyissák ki az ajtót. 2. Kezüikkel szorítsák meg a tömítést és húzzák ki az ajtó profiljában levő foglatból. 3. Pótolják azt az új tömítéssel, amelyet fokozatosan nyomjanak az egész keretre (lásd 8. ábra).

11. BELSŐ TISZTÍTÁS (TIZENÖT NAPONKÉNT)

GBT / GBT VU 1. A le a hálózati csatlakozást. 2. Nyissák ki az ajtót és vegyék ki a tartósított árut. 3. Távolítsák el az árut majd tegyék egy megfelelően hűtött helyre. 4. Vegyék ki a berendezés belsejében, alul található dugót. 5. Ne használjanak éles vagy hegyes fémtárgyakat a jégnek a párologtatóról történő eltávolításához. 6. Gondosan szárítsanak meg minden részt. 7. Nyitott ajtónál hagyják megszáradni a készüléket, mielőtt ismét működésbe hozzák. **R és G** 1. A le a hálózati csatlakozást. 2. Nyissák ki az ajtót és vegyék ki a tartósított árut. 3. Tisztítsák meg az oldalfalakat és a tartozékokat egy kis szódabikarbónás vízzel megnedvesített szivaccsal majd gondosan szárítsák meg (lásd 9. ábra).



Manwal għall użu:

1. Struzzjonijiet ta' tneħħija ta' l-ippakkjar
2. Il-pum
3. Xkafef tondi tal-ħġieġ
4. Xkaffi f'għamla ta' gradilja
5. Tindif tal-panewijiet tal-ħġieġ ta' ġewwa
6. Konnessjoni mal- mejns
7. Kontrolli
8. Kontroll tat-tħaddim korrett
9. Tibdila tad-dwal interni
10. Tibdila tal-bieb magnetiku

11. Tindif fuq ġewwa

Manwal għall-manutenzjoni (Pġ. 53):

1. Tindif tal-kondenser
2. Tindif tal-evaporatur
3. Sostituzzjoni tal-panew tal-ħġieġ
4. Skizz ta' l-impjant ta' refriġerazzjoni u skizz ta' l-elettriku

⚠ ATTENZJONI

Importanti hafna li dan il-manwal ta' istruzzjonijiet jinżamm ma' l-appliance biex jiġi kkonsultat anke' fil-futur, għal raġunijiet ta' sikurta'. 1. Dan l-appliance irid jiġi installat biss minn persuni adulti. Tfal m'għandhomx jiġi installat jew jilgħabu bil-pumijiet. 2. Mhuwiex permess tibdil fil-karatteristiċi tal-appliance. 3. Xogħolijiet elettrici neċessarji għall-installazzjoni tal-appliance iridu jkunu eżegwiti minn elettrici kwalifikati jew minn persuni kompetenti. 4. Wiehed m'għandu qatt jipprova jsewwi l-appliance waħdu. Tiswija magħmula minn persuni mhux tal-mestjier jistgħu jikkawżaw danni serji. 5. Tibdil jew tiswija fl-appliance għandhom isiru biss minn ċentru ta' Assistenza Teknika awtorizzat. Uża biss partijiet oriġinali. 6. L-appliance huwiex maħluq biex jikkonserva oġġetti oħra li mhumiex alimentari. 7. Id-ditta li h' olqot l-appliance ma' terfax responsabilita' meta n-normi speċifikati ma jiġux rispettati u l-miżuri ta' prikawzjoni ma'jiġux meħuda. Id-ditta tirriżerva d-dritt li tagħmel t-tibdil kollu neċessarju f'dawn il-każijiet mingħajr pre-avvis. 8. L-appliance m'għandux jiġi nstallat fuq barra, espost għax-xita jew għar-raġġi tax-xemx. 9. L-appliance m'għandux jiġi nstallat viċin fonti ta' sħana bħal spiritieri, ħijter etc. 10. Zomm il-ftuħ ta' ventilazzjoni tal-kumpressur almenu 30 ċentimetru 'l bogħod mill-ħajt. 11. Ftakar biex ma' tħallix il-prodotti esposti jinfirxu aktar mill-perimetru tal-ixkaffej jew il-grid. 12. Jekk tiżviluppa formazzjoni ta' silġ mhux normali fuq l-evaporatur, ikkawżata mill-umidità tal-arja jew mill-prodotti li jridu jiġu refriġirati, nissuġġerixxu li jitwaqqaf il-kompressur u l-merċa titpoġġa f'kontenitur apposta refriġirat bl-istess temperatura għall- ħin neċessarju sakemm jinħall is-silġ; jekk le l-kumpressur jibqa' jaħdem kontinwament, jaħli l-elettriku għalxejn u jrendi f'it li xejn. 13. Jekk il-vestrina tibqa' wieqfa u mhux użata, huwa indispensabbli li l-bieba titħalla tal-anqas 10 ċentimetri miftuħa.

⚠ Il-prodotti tagħna huma għall-użu intern tinstallax fuq barra tal-bini/ħwienet.

M

1. STRUZZJONIJIET TA' TNEĤĤIJA TA' L-IPPAKKJAR

KAXEX TAL-KARTUN 1A. Aqta' l-parti ta' fuq u neħħi l-ippakkjar tal-kartun billi tisladjah 'l fuq.

KAXEX TAL-INJAM: 1B. Neħħi l-imsiemer mill-kaxxa tal-injam b'attenzjoni. **2. Snellè biss:** Neħħi l-kaxxa bl-ixkaffi ta' ġewwa (Fraġli!). **3.** Daħhal il-frieket tal-forklifter bejn l-appliance u l-qoxra tal-kaxxa. **4.** Għolli l-appliance. **5.** Neħħi l-kaxxa. **6.** Poġġi l-appliance fuq wiċċ li huwa lixx u ċatt u għamel tibdil fil-pożizzjoni bil-pedala speċjal. **7. Ecodisplay Biss:** Qiegħed iż-żewġ spejsers fit-toqob fuq wara ta' l-apparat domestiku. **8.** Kun żgur li ma baqa' xejn fl-ippakkjar qabel ma tarmi. **9.** Issepara l-ippakkjar biex tiffaċilita' r-rimi tal-iskart (ara fig. 1).

2. IL-PUM

1. Il-pum jinsab fil-pakkett ġewwa l-apparat domestiku. **2.** Waħhal il-parti ta' isfel tal-pum billi tuża ż-żewġ viti diġà mdaħħlin fit-toqob. Issikhom b'attenzjoni. **3.** Poġġi l-parti tal-plastik u mbotta sakemm din tikklikkja f'postha (ara fig. 2).

3. XKAFEF TONDI TAL-ĤĠIEĠ *Mudell R*

1. Dawn l-ixkafef, li għandhom jinstabu fil-kaxxa tal-kartun, għandhom jiġu mżerżżqa fl-irfid li jinsabu fil-qafas vertikali li jdur (l-ewwel introduċi l-ixkaffa tal-mera, fil-pożizzjoni ta' isfel). **2.** L-ixkafef għandhom jitwaħħlu sewwa permezz ta' viti li jinsabu fil-pakkett ġewwa t-tagħmir domestiku, bil-parti tal-plastik tħares lejn il-ħġieġ. Issikka b'attenzjoni (ara disinn 3)

4. XKAFFI F'GĤAMLA TA' GRADILJA *Mudell ECODISPLAY*

Għall-mudelli Ecodisplay, il-manifattur diġà installa l-ixkaffi f'għamla ta' gradilja. Sabiex toħroġ gradilja sabiex tissostitwixxiha tnaddafha jew tibdlilha l-għoli tagħha huwa biżżejjed li: **1.** Tneħħi l-ganċ li jzomm il-gradilja mwaħħla mal-ħitan ta' ġewwa. **2.** Imbotta l-gradilja laġenba sakemm toħroġ 'l barra mill-panew tan-naħa opposta. **3.** Inklija l-gradilja (a) u oħroġha min-naħa l-oħra wkoll (b). **4.** Erga' qiegħed kollox flimkien billi tibda minn wara. (ara fig 4).



5. TINDIF TAL-PANEWIJJIET TAL-ĦĠIEĠ TA' ĠEWWA

1. Naddaf biss il-komponent ta' ġewwa u l-panewijiet tal-ħġieġ b'deterġent newtrali u bi sponża ratba u mxarrba. 2. Ixxotta b'attenzjoni billi tuża biċċa ratba

Tindif minn barra

1. Għall-panewijiet tal-ħġieġ, uża l-istess prodotti bħal dawk użati għal tindif minn ġewwa. 2. Neħhi t-tejz ta' protezzjoni minn mal-panew ta' l-azzar u minn mal-gridilji.

6. KONNESSJONI MAL- MEJNS

1. Kun żgur li l-vultaġġ u l-frekwenza tal-mejns huma l-istess bħal dawk mniżżla fuq ir-Rating Plate A imwaħħla mal-appliance. 2. Kun żgur li s-sokkitt li miegħu se tqabbd : a) *Huwa ertjat kif suppost, b) jissodisfa l-priekwiżiti kollha tal-kurrent ratat hekk kif stipolat fuq ir-rating plate. c) Jikkonforma mar-regolamenti tal-IEC:- swiċċ termali-manjetiku b'valur ratat kif imniżżel fuq ir-rating plate; Differenzjal b'sensittività ta' Id ta' 30 mA.* 3. Kun żgur li m'hemm l-ebda periklu ta' splużżjoni (AD) fil-kamra. 4. Il-'cable' tal-appliance huwa H05VVF, iddisinjat għall-użu intern. **NB.** Jekk l-appliance ġie trasportat jew storjat f'pożizzjoni mdawwra, ħallih għal tal-anqas tlett siegħat fil-pożizzjoni korretta qabel ma tqabbd mal-mejns. 5. Daħhal il-plakka ġewwa s-sokkitt(tużax adattaturi għas-sistema ta' bi tlieta jew adattaturi li jnaqqsu l-kurrent. (ara disinn 5).

7. KONTROLLI

Il-kontrolli ta' l-apparat domestiku jinsabu fuq quddiem ġewwa lqugh rettangolari protett. **1. Swiċċ tar-refriġerazzjoni:** Biex tixgħel is-sistema ta' refriġerazzjoni. **2. Swiċċ tad-dawl:** Biex tixgħel id-dawl ġewwa r-refriġeratur. **3. Swiċċ ta' rotazzjoni:** sabiex tħaddem l-ixkafef li jduru. **6. Termometru:** Biex taqra t-temperatura ġewwa r-refriġeratur. **Termostat:** Biex tiddel it-temperatura fir-refriġeratur. **a)** aghfas il-buttuna **4 "SET" jew "P"** darba, id-*display* juri t-temperatura tal-kompartiment, jekk timbotta l-buttuna **5 "UP"** għal bosta drabi, tiżdied it-temperatura filwaqt li jekk timbotta l-buttuna **7 "DOWN"** it-temperatura tonqos (ara fig. 6).

8. KONTROLL TAT-TĦADDIM KORRETT QABEL IDDAĦĦAL L-AFFARIJJIET TA' L-IKEL

AGĦMEL ŻGUR LI: **1.** Iċċekja li l-apparat huwa pplagjat sewwa. **2.** Is-swiċċ għall-frizzar unit huwa mixewl b'dawl aħdar ON. **3.** It termometru juri t-temperatura mixtieqa għall-prodoti li huma għall- ħazna. **4.** Id-dwal huma mixgħewlin. **5.** Il-bieb huwa magħluq sewwa. **6.** L-apparat m'huwiex espost għad-dawl tax-xemx jew dwal qawwijin. **7.** It-temperatura tal-kamra m'huwiex aktar minn dak li l-apparat huwa sippost li jahdem normalment, ie + 30° CUR 55% (klimatiku klassi 4). **8.** Hemm ventilazzjoni biżżejjed għat- taqsima tal-mutur; irid ikun hemm spazju ta' tal-anqas 30 ċentimetru quddiem il-bieba. **9.** L-affarijiet ta' l-ikel huma mpoġġija fuq l-ixkafef b'mod xieraq, sabiex tiġi żgurata ċirkolazzjoni tajba ta' arja kiesha.

9. TIBDILA TAD-DWAL INTERNI

1. Ifti l-apparat kif huwa. **2.** Neħhi l-iskorfini li jzommu s-sokkitt tal-lampa t'isfel f'posta. **3.** Iddistakkja t.tubu flurexxenti bl-ghatu protettiv miss-sokkitt tal-lampa ta'fuq. **4.** Neħhi s-sokkitt tal-lampa t'isfel. **5.** Neħhi l-ghatu trasparenti w protettiv (**NO LED**). **6.** Erga poggi t-tubu flurexxenti. **7.** Erga poġġi f'posthom il-partijiet kollha b'ordni għall-kuntrarju (ara disinn 7).

10. TIBDILA TAL-BIEB MAGNETIKU

1. Iftaħ il-bieb. **2.** Zomm f'idejk il-gasket magnetiku w neħhih mill-frame. **3.** Daħhal il-gasket il-gdid u agh fas l'isfel ma kullimkien (ara disinn 8).

11. TINDIF FUQ ĠEWWA (KULL ĦMISTAX-IL JUM)

GBT / GBT VU **1.** Aqla' l-affarijiet ta' l-ikel. **2.** Iftaħ il-bieba u neħhi l-affarijiet li jinsabu konservati. **3.** Neħhi l-oġġetti u qegħdhom f'post refriġerat b'mod xieraq. **4.** Aqla' t-tapp tal-qiegh li jinsab ġewwa l-impjant. **5.** Tużax biċċiet tal-metall li jaqtgħu jew li jinfd u biex tneħhi s-silġ minn ma' l-evaporatur. **6.** Ixxotta sew kull oġġett. **7.** Ħalli l-impjant jinxef sew bil-bieba miftuħa qabel ma terġa tqabbd. **R e G 1.** Aqla' l-affarijiet ta' l-ikel. **2.** Iftaħ il-bieba u neħhi l-affarijiet li jinsabu konservati. **3.** Naddaf il-panewijiet u l-aċċessorji bi sponża umduża bl-ilma u daqsxejn bikarbonat tas-sodju. Ixxotta b'attenzjoni (ara fig. 9).

M



Podrecznik operatora:

1. Instrukcje otwierania opakowania
2. Rączka
3. Szklane półki okrągłe
4. Półki rusztowe
5. Mycie szyb wewnętrznych
6. Podłączenie do sieci elektrycznej
7. Regulacja
8. Kontrola prawidłowego działania
9. Wymiana żarówek wewnętrznych
10. Wymiana magnetycznej uszczelki drzwi
11. Czyszczenie wnętrza

Podrecznik obsługi konserwacyjnej (str. 54):

1. Czyszczenie kondensatora
2. Czyszczenie parownika
3. Wymiana szyby
4. Schemat układu chłodzenia i schemat elektroniczny

! UWAGI

Instrukcje należy zachować wraz z urządzeniem w celu konsultacji i bezpieczeństwa. 1. Urządzenie musi być podłączone tylko przez osoby dorosłe. Nie wolno dzieciom dotykać przycisków czy bawić się urządzeniem. 2. Jest zabronione fałszowanie czy zmienianie charakterystyki urządzenia. 3. Prace elektryczne konieczne do instalacji urządzenia muszą być wykonane przez wykwalifikowanego elektryka lub przez kompetentną osobę. 4. Nigdy nie próbuj reperować urządzenia sam. Naprawy wykonane przez osoby niedoświadczone mogą spowodować uszkodzenia lub złe funkcjonowanie urządzenia. 5. Serwis musi być wykonany przez upoważnione Centrum Techniczne. Stosować tylko części zamienne oryginalne. 6. Urządzenie nie jest przystosowane do konserwacji produktów innych niż artykuły żywnościowe. 7. Producent nie bierze na siebie żadnej odpowiedzialności jeśli przepisy dotyczące bezpieczeństwa pracy nie będą przestrzegane. Producent zastrzega sobie prawo naniesienia zmian ulepszających bez zawiadomienia. 8. Urządzenie nie może być zainstalowane na zewnątrz, wystawione na deszcz czy bezpośrednie działanie promieni słonecznych. 9. Nie instalować urządzenia blisko źródeł ciepła takich jak kaloryfery czy piecyki, itd. 10. Kratki wentylacyjne kompresora muszą być oddalone od ścianek przynajmniej o 30 cm. 11. Nie ustawiać produktów poza obręb półek i kratek. 12. Jeśli powstanie lód na parowniku wywołany przez wilgotność powietrza lub przez produkty przeznaczone do chłodzenia, radzimy zatrzymać kompresor wkładając produkty do specjalnego zbiornika ochłodzonego do tej samej temperatury co urządzenie na czas konieczny do przeprowadzenia operacji usunięcia szronu; W przeciwnym razie kompresor będzie działał nieprzerwanie zużywając niepotrzebnie energię elektryczną i będzie mało wydajny. 13. Jeśli lodówka nie będzie używana przez pewien czas, należy pozostawić drzwiczki uchylone przynajmniej 10 cm.

! **Nasze produkty są przeznaczone do użytku wewnętrznego instalować ich na zewnątrz lokali czy sklepów.**

1. INSTRUKCJE OTWIERANIA OPAKOWANIA

OPAKOWANIE W POSTACI KARTONOWEGO PUDEŁKA 1a. Przeciąć taśmę, zdjęć pudełko unosząc je w górę. **OPAKOWANIE W POSTACI DREWNIANEJ SKRZYNI 1b.** Wyciągnąć ostrożnie gwoździe z drewnianych desek. 2. **Tylko Snellè:** Wyjąć pudło z półkami wewnętrznymi (Delikatne!). 3. Wsunąć widły podnośnika między urządzeniem a paletą lub skrzynią. 4. Unieść w górę urządzenie. 5. Pozbyć się palety lub skrzyni. 6. Postawić urządzenie na równej powierzchni, regulując jego ustawienie za pomocą specjalnej nóżki. 7. **Tylko Ecodisplay:** włożyć dwie rozpórki w odpowiednie otwory znajdujące się na tyle urządzenia. 8. Zwrócić uwagę, aby nie pozostawić niczego w opakowaniu przed jego wyrzuceniem. 9. Dokonać segregacji różnych opakowań w celu ich łatwiejszego recyklingu (Patrz il.1).

2. RĄCZKA

1. Rączka znajduje się w woreczku w środku urządzenia. 2. Zamontować корпус rączki przy pomocy dwóch śrubek, które znajdują się już w otworach na obudowie drzwi: dokręcić do końca. 3. Zamontować plastikowy element wciskając go aż do usłyszenia kliknięcia. (Patrz il. 2).

3. SZKLANE PÓŁKI OKRĄGŁE Model R

1. Półki znajdujące się w kartonowym pudełku powinny być wsunięte w podpórki specjalnych ramownic (Jako pierwszą zamontować na dole półkę lustrzaną). 2. Półki powinny być umocowane przy pomocy śrubek znajdujących się w woreczku w środku, częścią plastikową w kierunku szyby. Ostrożnie dokręcić (patrz rys. 3).

4. PÓŁKI RUSZTOWE Model ECODISPLAY

W modelach Ecodisplay akcesoria "Ruszt" zostały zamontowane przez producenta. Aby wyjąć ruszt, w celu wymiany, czyszczenia, zmiany wysokości, należy: 1. Wyjąć haki mocujące ruszt do ściany. 2. Wypchnąć ruszt na bok, tak aby wysunął się poza panel. 3. Pochylić ruszt (a) i wyjąć go chwytając również z drugiej strony (b). 4. Ponownie zamontować wykonując uprzednie czynności w odwrotnej kolejności (patrz il.4).



5. MYCIE SZYB WEWNĘTRZNYCH

1. Umyć elementy wewnętrzne i szyby używając do tego miękkiej gąbki i środków neutralnych. 2. Wytrzeć do sucha miękką ściereczką.

Mycie zewnętrzne

1. Do szyb używać tych samych produktów co do mycia wewnętrznego. 2. Usunąć ochronę ze stali panela i z krat.

6. PODŁĄCZENIE DO SIECI ELEKTRYCZNEJ

1. Upewnić się czy napięcie i częstotliwość sieci odpowiadają parametrom wskazanym na tabliczce (A) umieszczonej na urządzeniu. 2. Upewnić się czy gniazdko wtyczkowe zasilania jest: a) wyposażone w przewód uziomowy. b) odpowiednie do prądu nominalnego określonego na tabliczce. c) wyposażone w zabezpieczenia zgodnie z normami IEC :- Włacznik magnetyczno-termiczny z I_n =wartość nominalna podana na tabliczce.- Przekładnia różniczkowa ze skutecznością $I_d=30\text{ mA}$. 3. Sprawdzić czy w pomieszczeniu nie ma ryzyka eksplozji (AD). 4. Przewód zasilający zamontowany do urządzenia to: H05 VVF, przystosowany do użytku wewnątrz pomieszczeń. **Uwaga.:** jeśli urządzenie podczas transportu lub magazynowania zostało błędnie ustawione lub wyrócone, przed podłączeniem go do prądu pozostawić je przynajmniej przez 3 godziny w prawidłowej pozycji. 5. Włożyć wtyczkę do gniazdka (nie używać potrójnych złączek ani złączek redukcyjnych) (patrz rys. 5).

7. REGULACJA

Urządzenie jest wyposażone w sterowniki regulacji znajdujące się na tablicy chronionej na przodzie.

1. **Włacznik chłodzący:** służy do włączenia urządzenia chłodzącego. 2. **Włacznik światła:** służy do włączenia światła wewnątrz. 3. **Wyłącznik rotacyjny:** służy do uruchomienia półek obrotowych. 6. **Termometr:** wskazuje temperaturę panującą w środku urządzenia. **Termostat:** reguluje temperaturę urządzenia. a) klawisz 4 **“SET lub P”** naciśnięty jeden raz pozwala na wyświetlenie ustawionej temperatury, która może być zmieniona naciskając klawisz 5 **“UP”** lub klawisz 7 **“DOWN”** (patrz il. 6).

8. KONTROLA PRAWIDŁOWEGO DZIAŁANIA PRZED WŁOŻENIEM ARTYKUŁÓW ŻYWNOŚCIOWYCH

Sprawdzić czy: 1. Wtyczka włożona do gniazdka. 2. Włacznik lodówki włączony, światelko zielone zapalone. 3. Termometr wskazuje wartość odpowiednią dla wstawionych artykułów. 4. światła w środku urządzenia zapalone. 5. Drzwi dobrze zamknięte. 6. Do urządzenia nie dochodzą promienie słoneczne czy nad urządzeniem nie są ustawione żarówki o dużej mocy. 7. Temperatura pomieszczenia nie przekracza $+30^{\circ}\text{C}$ U.R.55%, do której to temperatury urządzenie jest przystosowane (Klasa klimatyczna 4). 8. Ma być zapewniony dostęp powietrza do silnika, przed kratką pozostawione wolne miejsca na przynajmniej 30 cm. 9. Wnętrze jest wypełnione w odpowiedni sposób, bez nadmiernego ciężaru na półkach pozostawiając wolne miejsca w celu dobre krążenia zimnego powietrza.

9. WYMIANA ŻARÓWEK WEWNĘTRZNYCH

1. Odciąć dopływ prądu. 2. Odkręcić śrubki górnej oprawki. 3. Odłączyć górną oprawkę od rurki fluorescencyjnej z folią przezroczystą ochronną. 4. Wysunąć rurkę z oprawki dolnej. 5. Zdjąć rurkę przezroczystą ochronną (**NO LED**). 6. Wymienić rurkę fluoersencyjną. 7. Postępować jak opisano, ale w porządku odwrotnym (patrz rys.7).

10. WYMIANA MAGNETYCZNEJ USZCZELKI DRZWI

1. Otworzyć drzwi. 2. Ująć rękoma uszczelkę i wyciągnąć ją z profilu drzwi. 3. Wymienić ją na nową, uważając aby docisnąć ją na całej powierzchni uszczelki (patrz rys.8).

11. CZYSZCZENIE WNĘTRZA (CO PIĘTNAŚCIE DNI)

GBT / GBT VU 1. Odłączyć urządzenie od zasilania. 2. Otworzyć drzwi i wyjąć przechowywane produkty. 3. Przenieść produkty w inne, odpowiednio schłodzone miejsce. 4. Wyjąć zatyczkę z dna wewnątrz urządzenia. 5. Nie stosować ostrych, metalowych narzędzi do usuwania lodu z parownika. 6. Starannie osuszyć wszystkie części. 7. Przed ponownym uruchomieniem doprowadzić do całkowitego wyschnięcia urządzenia przy otwartych drzwiach. **R i G** 1. Odłączyć urządzenie od zasilania. 2. Otworzyć drzwi i wyjąć przechowywane produkty. 3. Czyścić akcesoria gąbką zwilżoną wodą i odrobiną dwuwęglanu sodu (sody oczyszczonej), następnie dokładnie osuszyć (patrz il.9).



Príručka pre operátora:

1. Otvorenie obalu
2. Rukoväť
3. Okrúhle sklenené police
4. Roštové police
5. Čistenie vnútorných sklenených panelov
6. Napojenie na elektrickú sieť
7. Nastavenie
8. Kontrola správneho fungovania
9. Výmena žiaroviek vnútorného osvetlenia
10. Výmena magnetického tesnenia dverí
11. Čistenie vnútorného priestoru

Príručka pre údržbára (str. 54):

1. Čistenie kondenzátora.
2. Čistenie výparníku
3. Výmena skleneného panelu
4. Schéma chladicího systému a Elektrická schéma

! UPOZORNENIE

Z bezpečnostných dôvodov je veľmi dôležité, aby tento návod na obsluhu bol uložený v blízkosti prístrojového zariadenia a bol dostupný pre prípadné preštudovanie. 1. Toto prístrojové zariadenie môžu obsluhovať len dospelé osoby. Nedovoľte deťom, aby sa dotýkali ovládacích prvkov alebo sa hrali s prístrojom. 2. Je zakázané poškodzovať alebo zmeniť vlastnosti prístrojového zariadenia. 3. Napojenie na elektrickú energiu pri inštalácii prístrojového zariadenia môžu vykonávať len kvalifikovaní elektrikári alebo iní kompetentní pracovníci. 4. Nikdy sa nepokúšajte prístrojové zariadenie opravovať sami. Opravy, vykonané neskúsenými osobami, môžu zapríčiniť poškodenie alebo vážne poruchy v prevádzke prístrojového zariadenia. 5. Opravy tohoto prístrojového zariadenia môžu vykonávať výhradne autorizované strediská pre technický servis. Používajte len originálne náhradné diely. 6. Prístrojové zariadenie nie je vhodné pre konzervovanie iného tovaru ako potravinového. 7. Výrobca odmieta akúkoľvek zodpovednosť, ak neboli dodržané tieto bezpečnostné normy. Výrobca si vyhradzuje právo na vykonanie akýchkoľvek modifikácií za účelom zlepšenia výrobku, bez predchádzajúceho upozornenia. 8. Prístrojové zariadenie nesmie byť inštalované vonku, vystavené dažďu alebo slnečnému žiareniu. 9. Neinštalujte prístrojové zariadenie do blízkosti tepelných zdrojov, ako sú napr. kachle, radiátory a pod. 10. Ventilačné mriežky kompresorovej jednotky musia byť vzdialené od steny aspoň 30 cm. 11. Potraviny ukladajte tak, aby nepresahovali cez okraje polic alebo roštov. 12. Pokiaľ by z dôvodu vlhkosti vzduchu alebo z uskladnených potravín dochádzalo k nadmernému vytváraniu sa ľadu vo výparníku, doporučuje sa zastaviť kompresor na dobu potrebnú na odmrazenie a medzitým odložiť tovar na iné chladné miesto s rovnakou teplotou. V opačnom prípade by kompresor pokračoval v prevádzke, čo by spôsobilo zbytočné plytvanie elektrickou energiou a nedostatočný výkon prístrojového zariadenia. 13. Ak vitrína zostane vypnutá a istú dobu sa nebude používať, nechajte dvere otvorené aspoň na 10 cm.

! Naše výrobky sú určené do vnútorných priestorov neinštalujte ich na vonkajšej strane priestorov / obchodov.

1. OTVORENIE OBALU

BALENIE DO KARTÓNOVEJ KRABICE 1a. Rozrežte sťahovaciu pásku, vytiahnite krabicu smerom dohora. **BALENIE DO DREVENEJ DEBNY 1b.** Odmontujte drevené dosky, pričom dávajte pozor na klince. **2. Len pre Snellè:** Vytiahnite krabicu s vnútornými sklenenými poličkami. (OPATRNE Pozor sklo!). **3.** Zasuňte zdvihákové vidlice medzi prístrojové zariadenie a paletu alebo debnu. **4.** Nadvihnite prístrojové zariadenie. **5.** Odstráňte paletu alebo debnu. **6.** Prístrojové zariadenie postavte na rovnú horizontálnu plochu a vyregulujte ho príslušnou nožičkou. **7. Len pre model Ecodisplay:** Vsuňte dve rozperky do príslušných otvorov v zadnej časti prístrojového zariadenia. **8.** Pred vyhodnotením obalu skontrolujte, či v ňom nič nezostalo. **9.** Obalové materiály roztriedte podľa zloženia tak, aby ste uľahčili likvidáciu odpadu. (Pozri obr.1).

2. RUKOVÄŤ

1. Rukoväť sa nachádza v sáčku vo vnútri prístrojového zariadenia. **2.** Kovovú časť rukoväte upevnite dvomi skrutkami, ktoré sa už nachádzajú v otvoroch na dvernom stĺpiku; utiahnite na doraz. **3.** Na kovovú časť nasadte plastické koncovky a zatlačte ich až do zapadnutia. (Pozri obr. 2).

3. OKRÚHLE SKLENENÉ POLICE Model R

1. Police, uložené v kartónovej krabici, sa zasunú na podpery príslušných suportov (Ako prvú namontujte zrkadlovú policu na spodku). **2.** Police sa upevňujú pomocou skrutiek, ktoré sa nachádzajú v sáčku vo vnútri prístrojového zariadenia, s plastickou stranou otočenou smerom ku sklu. Skrutky dobre utiahnite. (Pozri obr. 3).

4. ROŠTOVÉ POLICE Modely ECODISPLAY

Pri modeloch Ecodisplay vybavenie "Roštovými policami" je už priamo nainštalované výrobcom. Na vytiahnutie, vymenenie a čistenie roštovej police alebo pri zmene jej výškového uloženie, stačí: **1.** Vybrať zarážkové háčiky, ktorými je roštová polica pripevnená ku stenám. **2.** Potlačiť rošt do boku, až sa na opačnej strane vysunie z panelu. **3.** Nakloniť rošt (a) a vybrať ho aj z druhej strany (b). **4.** Pri opätovnom namontovaní zopakujte postup v opačnom poradí (Pozri obr.4).



5. ČISTENIE VNÚTORNÝCH SKLENEÝCH PANELOV

1. Vnútorne časti a sklenené panely čistite výlučne mäkkou hubkou a neutrálnymi čistiacimi prípravkami.
2. Poutierajte mäkkou utierkou.

Vonkajšie čistenie

1. Na čistenie sklenených panelov použite rovnaké prípravky ako pri vnútornom čistení.
2. Vyberte ochrannú pásku z ocelového panelu a z roštov.

6. NAPOJENIE NA ELEKTRICKÚ SIŤ

1. Presvedčte sa, či napätie a frekvencie siete zodpovedajú údajom, uvedeným na údajovom štítku (**A**) prístrojového zariadenia.
2. Presvedčte sa, či sieťová zásuvka je: a) *Vybavená uzemneným vodičom.* b) *Vhodná na nominálny prúd, ktorý je uvedený na údajovom štítku.* c) *Vybavená ochranami v zmysle noriem IEC:- Diferenciálnym magnetotermickým vypínačom s I_n = nominálnou hodnotou, uvedenou na údajovom štítku.- Diferenciálnym vypínačom s citlivosťou $I_d = 30$ mA.*
3. Overte si, či v prostredí nehrozí nebezpečenstvo výbuchu (AD).
4. Napájací kábel namontovaný na prístrojovom zariadení je typu: H05 VVF, vhodný pre vnútorné prostredia. **N.B.:** Ak počas transportu alebo skladovania bolo prístrojové zariadenie postavené chybné do horizontálnej polohy alebo prevrátené hore nohami, nechajte ho odpočínúť aspoň 3 hodiny v správnej polohe predtým, ako ho zapojíte do siete.
5. Zapojte zástrčkovú vidlicu do sieťovej zásuvky (nepoužívajte rozdvojky a reduktory) (Pozri obr. 5).

7. NASTAVENIE

Prístrojové zariadenie je vybavené ovládačmi na regulovanie funkcií, umiestnenými v chránenom displeji na prednej strane zariadenia.

1. **Vypínač chladienia:** Služi na zapnutie chladiaceho zariadenia.
2. **Vypínač osvetlenia:** Služi na zapnutie vnútorného osvetlenia.
3. **Spínač otáčania:** Služi na spustenie otáčania políc.
6. **Teplomer:** Udáva teplotu vo vnútri zariadenia.
- Termostat:** Reguluje teplotu zariadenia. Na regulovanie teploty: a) Tlačítko 4 "**SET alebo P**", stlačené jedenkrát, dovolí zobrazit' nastavenú teplotu. Teplotu je možné zmeniť pomocou tlačítka 5 "**UP**" alebo tlačítka 7 "**DOWN**". (Pozri obr. 6).

8. KONTROLA SPRÁVNEHO FUNGOVANIA PRED ULOŽENÍM POTRAVÍN

SKONTROLUJTE, ČI:

1. Zástrčková vidlica je zapojená.
2. Vypínač chladiaceho zariadenia je zapnutý a či zelené svetlo je rozsvietené.
3. Teplomer ukazuje hodnotu, vhodnú pre daný typ tovaru.
4. Vnútorne osvetlenie a otáčanie políc je zapnuté.
5. Dvere sú dobre zatvorené.
6. Nedopadá slnečné žiarenie na zariadenie alebo ho neožarujú vysokovýkonné osvetlovače.
7. Teplota prostredia neprevyšuje $+30^{\circ}\text{C}$ a relatívna vlhkosť 55% - pre ktoré hodnoty je prístrojové zariadenie určené (Klimatická trieda 4).
8. Pred roštom musí byť voľný priestor min. 30 cm, aby bol zaručený dostatočný prívod vzduchu do priestoru motora.
9. Vnútorný priestor musí byť správne zaťažený. Poličky nesmú byť príliš preplnené a medzi tovarom musí byť ponechaný dostatočne voľný priestor pre prúdenie studeného vzduchu.

9. VÝMENA ŽIAROVIEK VNÚTORNÉHO OSVETLENIA

1. Vypnite prívod elektrickej energie.
2. Vytiahnite upevňovacie skrutky, ktoré držia hornú objímku žiarovky.
3. Vytiahnite hornú objímku žiarovky zo žiarivky (fluorescenčnej trubky) spolu s ochranným krytom trubky.
4. Vytiahnite žiarivku z dolnej objímky žiarovky.
5. Snímte priesvitný ochranný kryt trubky (**NO LED**).
6. Vymeňte žiarivku (fluorescenčnú trubku).
7. Zopakujte celý postup v opačnom poradí (Pozri obr. 7).

10. VÝMENA MAGNETICKÉHO TESNENIA DVERÍ

1. Otvorte dvere.
2. Rukami uchopte tesnenie a vytiahnite ho zo sedla v dvernom profile.
3. Nahradte ho novým tesnením, tesnenie postupne zatlačte po celom obvode (Pozri obr. 8).

11. ČISTENIE VNÚTORNÉHO PRIESTORU (KAŽDÝCH 14 DNÍ)

Modely GBT / GBT VU :

1. Vypnite prívod elektrickej energie.
2. Otvorte dvierka a vyberte konzervovaný tovar.
3. Vyberte konzervovaný tovar a uložte ho do iného chladiaceho prístroja s rovnakou teplotou.
4. Vyberte uzáver, ktorý sa nachádza na dne vo vnútri zariadenia.
5. Na odstraňovanie ľadu z výperníka nepoužívajte zahrotené kovové nástroje.
6. Všetko dôkladne osušte.
7. Skôr ako prístrojové zariadenie znova zapnete, nechajte ho dokonale osušiť s otvorenými dverami.

Modely R a G 1.

1. Vypnite prívod elektrickej energie.
2. Otvorte dvierka a vyberte konzervovaný tovar.
3. Očistite steny a príslušenstvo hubkou, namočenou vo vode s trochou bikarbonátu sodného a starostlivo osušte. (Pozri obr.9).



Priročnik za delavca:

1. Navodila za odstranitev embalaže
2. Ročaj
3. Okrogli stekleni predali
4. Predali z rešetko
5. Čiščenje notranjih stekel
6. Povezava na električno omrežje
7. Uravnavanje
8. Kontrole za dobro delovanje hladilnika
9. Zamenjava notranjih žarnic
10. Zamenjava magnetičnega tesnila vrat
11. Čiščenje notranje strukture

Priročnik za vzdrževalno osebje (stran 54):

1. Čiščenje kondenzatorja.
2. Čiščenje evaporatorja
3. Zamenjava steklenih vrat
4. Shema naprave za hlajenje in električna shema.

! OPOZORILA:

Je zelo važno, da se ta priročnik dobro shrani skupaj z napravo za bodočo konzultacijo, predvsem zaradi varnosti. **1.** Samo odrasle osebe lahko opravljajo kontrole in vzdrževanje te naprave. Ni dovoljeno, da se otroci dotikajo komand ali da se igrajo z njimi. **2.** Je strogo prepovedano ponarediti ali spremeniti karakteristike te naprave. **3.** Vse električne dela potrebne za instalacijo naprave morajo biti opravljene od kvalificiranega električarja ali kvalificiranega osebja. **4.** Nikoli ne poskusiti popravljati sami te naprave. Popravila opravljene od nekvalificiranega osebja lahko povzročijo škodo ali slabo delovanje naprave. **5.** Vzdrževanje te naprave mora biti opravljeno od avtoriziranega Servisa. Uporabljati samo originalne rezervne dele. **6.** Ta naprava ni primerna za konzerviranje drugega blaga razen jestvin. **7.** Proizvajalec ne odgovarja če ti protinezgodni predpisi niso upošteti. Proizvajalec si pridržava pravico, da spremeni in izboljša svoje izdelke brez predhodnega obvestila. **8.** Naprava ne sme biti instalirana na odprtem prostoru, izpostavljena dežju ali sončnim žarkom. **9.** Ne instalirati te naprave v bližini virov toplote, kot na primer peči, radiatorji itd. **10.** Rešetke za ventilacijo kompresorja morajo biti oddaljene od stene vsaj 30 cm. **11.** Paziti, da razstavljeni izdelki ne presegajo robov predalov ali rešetk. **12.** Če se pojavi abnormalni sloj ledu na evaporatorju, povzročen od previsoke vlage v zraku ali od shranjenih izdelkov, v tem primeru priporočamo, da se ustavi kompresor in da se blago shrani v primernem prostoru z isto temperaturo za ves čas potreben za odtajanje ledu; v nasprotnem primeru kompresor bo neprestano deloval in povzročil nepotrebno uporabo električne energije in nizki učinek naprave. **13.** Če hladilnik ostane neuporabljen, je potrebno pustiti vrata odprte za vsaj 10 cm.

! Naši izdelki so proizvedeni za uporabo samo v notranjih prostorih nikoli ne montirajte te izdelke na odprtih prostorih.

1. NAVODILA ZA ODSTRANITEV EMBALAŽE

EMBALAŽA IZ KARTONA 1a. Prerezati pakirni trak, sneti karton navzgor. **EMBALAŽA IZ LESENEGA ZABOJA 1b.** Ruvati žeblice iz lesenih desk, biti posebno pozorni na žeblice. **2. Edino model Snellè:** Odstraniti škatlo katera vsebuje notranje predale (lomljivo blago!). **3.** Pozicionirati vile viličarja med napravo in paleto ali leseni zaboj. **4.** Dvigniti napravo. **5.** Odstraniti paleto ali zaboj. **6.** Postaviti napravo na horizontalno ravno površino in uravnati za posebno nožico. **7. Samo model Ecodisplay:** Instalirati oba distančnika v posebne luknje na hrbtne strani naprave. **8.** Dobro preveriti, da noben del ne ostane v embalaži preden se jo odstrani. **9.** Ločiti materiale kateri sestavljajo embalažo glede na njihovo sestavljanje tako da se olajša odvajanje (glej skico.1).

2. ROČAJ

1. Ročaj je pakiran v eni ovojnici katera se nahaja v opremi. **2.** Montirati strukturo ročaja z dvema vijakoma kateri so že v luknjah na oporniku vrat; priviti do konca te vijake. **3.** Pokriti z plastičnim delom in pritisniti dokler ne se sliši klik sprožitve (glej skico 2).

3. OKROGLI STEKLENI PREDALI *model R*

1. Predali, kateri se nahajajo v kartonasti škatli, morajo biti instalirani na ugrajene opore (najprej se instalira zrcalni predal na spodnji strani). **2.** Predali se morajo pritrditi z vijaki kateri se nahajajo v ovojnicah v napravi, plastični del vijaka mora biti obrnjen proti steklu. Primerno priviti (glej skico 3).

4. PREDALI Z REŠETKO *model ECODISPLAY*

Za modele Ecodisplay dodatni del "rešetke" je že instaliran od proizvajalca. Kadar je potrebno odstraniti eno ali več rešetk ali spremeniti njihovo višino je zadostno: **1.** Odstraniti kavlje kateri pritrdijo rešetko na stene. **2.** Poriniti rešetko ob strani dokler ne pride ven iz nasprotne strani. **3.** Upogniti rešetko (**a**) in jo sneti tudi iz druge strani (**b**). **4.** Za ponovno montiranje vseh delov ponoviti postopek v nasprotno smer (glej skico 4).



5. ČIŠČENJE NOTRANJIH STEKEL

1. Očistiti notranje dele in stekla samo z eno mehko gobo in z nevtralnimi čistilnimi sredstvi. 2. Obrisati z mehkim platnom.

Čiščenje zunanje površine

1. Za čiščenje stekel je treba uporabljati enake sredstva kot za čiščenje notranje strukture. 2. Odstraniti zaščito z kovinaste plošče in rešetk.

6. POVEZAVA NA ELEKTRIČNO OMREŽJE

1. Dobro preveriti, da napetost in frekvenca omrežja so enake kot tiste navedene na tablici **(A)** katera se nahaja na napravi. 2. Dobro preveriti, da vtičnica: a) *ima ozemljitev*. b) *ustreza nominalnemu toku naveden na tablici*. c) *ima vse predpisane IEC zaščite*: - magnetotermično stikalo z I_n =nominalno vrednostjo navedena na tablici - Diferencial z občutljivostjo $I_d=30$ mA. 3. Dobro preveriti, da naprava ne bo montirana v prostoru kateri je potencialno nevaren za eksplozije (AD). 4. Kabel za napajanje montiran na napravi mora biti "H05 VVF" za notranje prostore. **POZOR**: če je bila naprava napačno postavljena med prevozom ali skladiščenjem (položena vodoravno ali preobrnjena), jo je treba pustiti vsaj 3 ure v pravilnem položaju pred povezavo na električno omrežje. 5. Vtakniti vtičnik v vtičnico (ne uporabljati pomožnih vtičnic ali redukcij) (glej skico 5).

7. URAVNAVANJE

Naprava je opremljena z komandami za uravnavanje katere se nahajajo na zaščitnem kvadrantu na sprednji strani hladilnika. 1. **Stikalo za hlajenje**: je potrebno za pogon naprave za hlajenje. 2. **Stikalo za luči**: je potrebno za prižiganje notranjih žarnic. 3. **Stikalo za vrtenje**: je potrebno za pogon vrtečih predalov. 6. **Termometer**: kaže temperaturo v napravi. **Termostat**: uravnava temperaturo naprave. a) Če se enkrat pritisne na gumb 4 **"SET ali P"** je mogoče vizualizirati postavljeno temperaturo, katero je mogoče spremeniti če se pritisne na gumb 5 **"UP"** (GOR) ali na gumb 7 **"DOWN"** (DOL) (glej skico 6).

8. KONTROLE ZA DOBRO DELOVANJE HLADILNIKA PREDEN SE GA NAPOLNI Z BLAGOM ALI JESTVINAMI

DOBRO PREVERITI: 1. Vtičnik vključen. 2. Stikalo naprave za hlajenje mora biti vključeno, in zelena lučka mora biti prižgana. 3. Temperatura mora biti postavljena na primerno vrednost za hlajenje blaga. 4. Notranje žarnice in vrtenje vključeni. 5. Vrata dobro zaprte. 6. Sončni žarki ali zelo močne žarnice ne smejo sijati direktno na napravo. 7. Ambientna temperatura ne sme biti višja od +30°C - vlažnost 55%, te so vrednosti za katere je bila naprava umerjena (klimatski razred 4). 8. Dobro preveriti, da ima motor dovolj zraka in da ni nobene ovire pred rešetko za vsaj 30 cm. 9. Da notranji prostor je pravilno nabavljen, brez previsoke teže na predalih in da je dovolj prostora za dobri notranji pretok hladnega zraka.

9. ZAMENJAVA NOTRANJIH ŽARNIC

1. Izključiti električno napajanje. 2. Odviti vijake za pritrditev okova za žarnice. 3. Ločiti zgornji okov za žarnice iz fluorescenčne cevi z zaščitnim transparentom. 4. Sneti cev iz spodnjega okova. 5. Odstraniti zaščitni transparent (**NO LED**). 6. Zamenjati fluorescenčno cev. 7. Za ponovno montiranje ponoviti postopek v obratno smer (glej skico 7).

10. ZAMENJAVA MAGNETIČNEGA TESNILA VRAT

1. Odpreti vrata. 2. Prijeti z rokami tesnilo in ga sneti iz zareze v profilu vrat. 3. Zamenjati staro tesnilo z novim in dobro pritisniti okrog cele obsege (glej skico 8).

11. ČIŠČENJE NOTRANJE STRUKTURE (VSAKIH 15 DNI)

GBT / GBT VU 1. Izključiti električno napajanje. 2. Odpreti vrata in odstraniti blago. 3. Odstraniti blago in ga shraniti v drugem ohlajenem prostoru. 4. Odstraniti zamašek na dnu v notranjem delu naprave. 5. Ne uporabljati kovinskih, ostrih in koničastih predmetov za odstranitev ledu na evaporatorju. 6. Dobro obrisati vse dele. 7. Pustiti vrata odprte, da se notranji prostor posuši preden se hladilnik ponovno požene. **R e G 1**. Izključiti električno napajanje. 2. Odpreti vrata in odstraniti blago. 3. Očistiti stene in dodatne dele z vlažno gobo (voda in soda bikarbona). Dobro obrisati vse dele (glej skico 9).

SLO





I
UK
D
E
F
NL
P
S
DK
FIN
B
GR
CZ
EE
LV
LT
H
M
PL
SK
SLO

- I** Manuale del manutentore
- UK** Maintenance manual
- D** Wartungshandbuch
- E** Manual de mantenimiento
- F** Manuel du préposé à l'entretien
- NL** Onderhoudshandleiding
- P** Manual do técnico de manutenção
- S** Manual för underhållspersonalen
- DK** Vejledning til vedligeholdelsespersonale
- FIN** Huolto-opas
- B** Handleiding van de persoon belast met het onderhoud
- GR** Εγχειρίδιο συντηρητή
- CZ** Pokyny pro údržbu
- EE** Hooldusjuhend
- LV** Instrukcija tehniskās apkopes darbiniekam
- LT** Techninio aptarnavimo darbuotojo vadovas
- H** Karbantartási kézikönyv
- M** Manwal għall-manutenzjoni
- PL** Podrecznik obsługi konserwacyjnej
- SK** Príručka pre údržbára
- SLO** Priročnik za vzdrževalno osebje

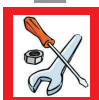

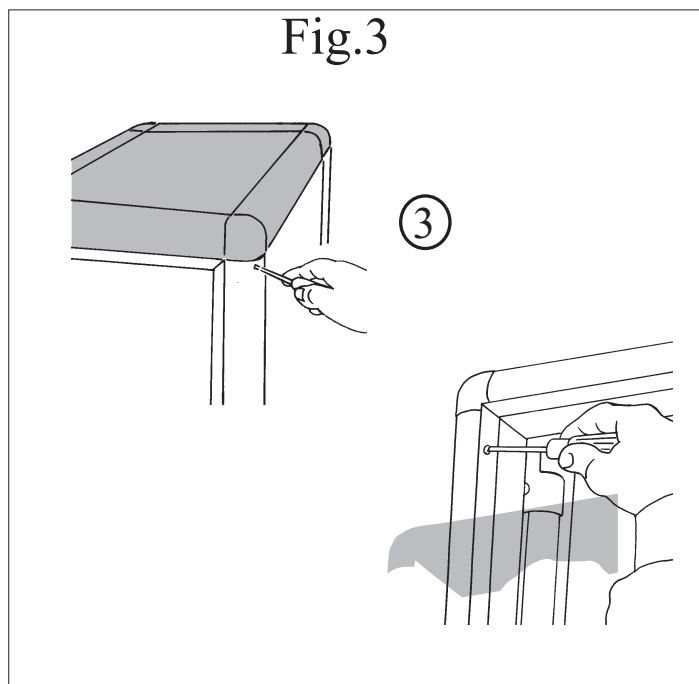
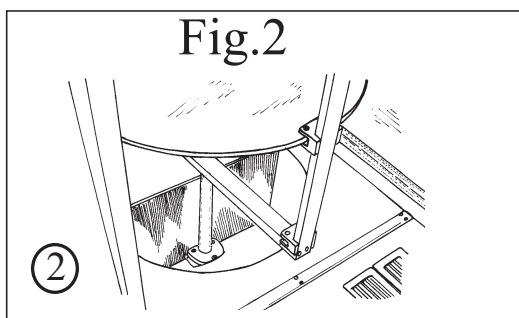
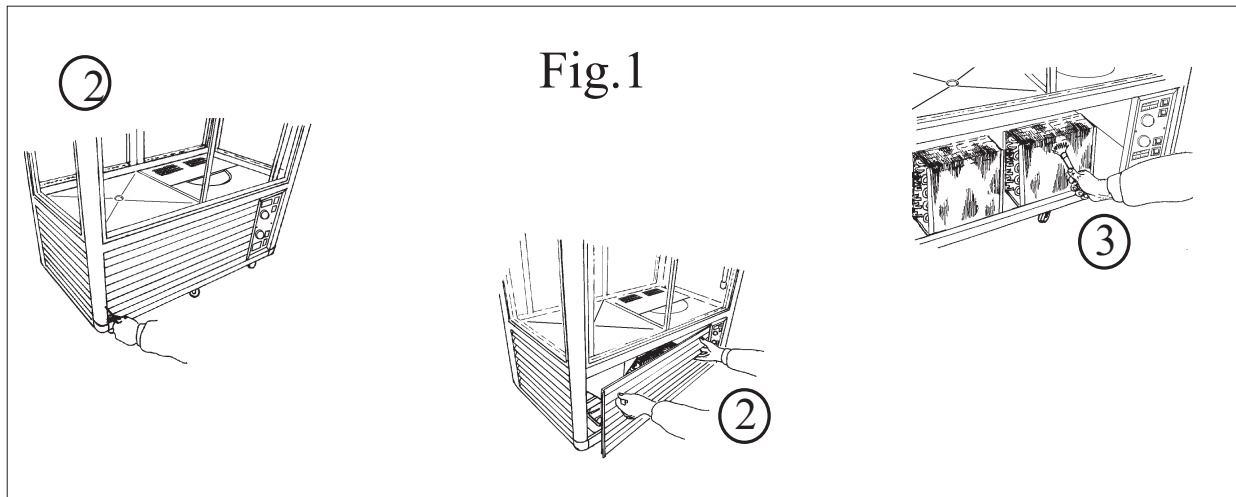

- I
- UK
- D
- E
- F
- NL
- P
- S
- DK
- FIN
- B
- GR
- CZ
- EE
- LV
- LT
- H
- M
- PL
- SK
- SLO



1. PULIZIA DEL CONDENSATORE

1. Togliere l'alimentazione elettrica, agendo sull'interruttore generale e sfilando la spina dalla presa. 2. Togliere le viti di fissaggio della griglia anteriore e rimuoverla. 3. Con un pennello eliminare lo strato di pulviscolo dalle alette del condensatore. 4. Con l'aspirapolvere togliere la polvere residua. 5. Rimontare la griglia e ripristinare l'alimentazione elettrica (vedi Fig.1).

2. PULIZIA DELL'EVAPORATORE

1. Controllare la presenza di brina e di ghiaccio sulle alette dell'evaporatore. 2. Qualora lo strato di brina risulti eccessivo e vi sia presenza di colate di ghiaccio con evidente ostruzione del passaggio dell'aria, operare uno sbrinamento totale. Rimuovere la merce ponendola in altro luogo adeguatamente refrigerato alla stessa temperatura. 3. Togliere l'alimentazione elettrica, lasciare la porta aperta anche dopo avere rimosso la merce in conservazione. 4. **ATTENZIONE** a non toccare con le mani nude le alette taglienti dell'evaporatore. 5. Non usare corpi metallici taglienti o appuntiti nel tentativo di rimuovere il ghiaccio dall'evaporatore. 6. Asciugare con cura ogni cosa. 7. Lasciare asciugare con la porta aperta l'apparecchio prima di rimetterlo in funzione (vedi Fig.2).

3. SOSTITUZIONE DI UNA VETRATA

1. Togliere l'alimentazione. 2. Svitare le viti delle cerniere della porta togliendola. 3. Svitare le viti di fissaggio, sia l'esterna che l'interna, dagli angolari superiori, alla battuta della porta. 4. Sfilare gli angolari dai montanti verso l'alto. 5. Sfilare la vetrata interessata, facendola scorrere verso l'alto. 6. Ripristinare con la nuova vetrata (vedi Fig.3).

1. CLEANING THE CONDENSER

1. Switch off the appliance and remove the plug from the wall- socket. 2. Unscrew the screws of the front grill and then remove it. 3. Remove the dust layer from the condenser's fins. 4. Use a vacuum cleaner to remove the remaining dust from between the fins using a brush. 5. Replace the grill and switch on the electricity supply (See picture 1)

2. CLEANING THE EVAPORATOR

1. Looking through the upper peep-slit, check for the presence of ice crystals formed on the fins of the evaporator. 2. Whenever the accumulation of ice crystals appears excessive, with the formation of layers of ice blocking the normal circulation of air, a complete de-frosting should be undertaken. Remove the foodstuffs and store them in another suitably refrigerated site kept at the same temperature. 3. Switch off electricity supply, leave the door open even after removal of the foodstuffs. 4. Take care not to touch with bare hands the sharp edges of the evaporator fins. 5. Do not use sharp or pointed metal objects to remove the ice from the evaporator. 6. Dry everything with care. 7. Leave the appliance to dry with the door open before restarting (see picture 2)

3. REPLACEMENT OF A GLASS PANEL

1. Switch off electricity supply. 2. Unscrew the screws attaching the door-hinges to the frame and remove the door. 3. Unscrew both the internal and external screws to the upper angle mountings at the door jamb. 4. Remove the corner mountings by sliding upwards. 5. Remove the glass panel by sliding upwards. 6. Replace with new glass panel (See picture 3)

1. REINIGUNG DES KONDENSATORS

1. Schutzschalter betätigen und Strom abschalten, dann Stecker herausziehen. 2. Befestigungsschrauben des vorderen Gitters lösen und Gitter abnehmen. 3. Mit einem Pinsel Staub auf den Kühllamellen entfernen. 4. Mit einem Staubsauger restlichen Staub beseitigen. 5. Gitter wieder einbauen und dann Elektroanschluß wiederherstellen (Sehen bild 1).

2. REINIGUNG DES VERDAMPFERS

1. Frost- oder Eisbildung auf den Kühllamellen des Verdampfers feststellen. 2. Sollte die Frostschrift zu dick oder die Lüftungsöffnungen durch Eis verstopft sein, ist eine komplette Entfrostung erforderlich. Die Ware entfernen und an einem anderen, entsprechend gekühlten Ort mit gleicher Temperatur unterbringen. 3. Strom abschalten, nachdem die Waren herausgenommen wurde, Tür geöffnet lassen.

4. **VORSICHT!** Die scharfe Kühllamellen des verdampfers nicht mit ungeschützten Händen berühren!

5. Keine scharfen Metallwerkzeug benutzen, um das Eis von Verdampfer zu entfernen. 6. Sämtliche Teile sorgfältig trocknen. 7. Das Gerät vor der Inbetriebnahme bei offener Tür trocknen lassen (Sehen bild 2).

3. AUSTAUSCH EINER GLASSCHEIBE

1. Die Netzspannung wie beschrieben unterbrechen. 2. Die Scharnierschrauben an der Tür lockern und Tür ausbauen. 3. Die inneren und äußeren Befestigungsschrauben an dem türanschlag von den oberen Eckstücken losschrauben. 4. Die Eckstücke aus den pfosten nach oben lösen. 5. Die Glasscheiben nach oben schieben und herausnehmen. 6. Die neue Glasscheibe einbauen (Sehen bild 3).



E

1. LIMPIEZA DEL CONDENSADOR

1. Desconectar la energía eléctrica sacando el enchufe de la toma de corriente. 2. Sacar los tornillos de fijación de la rejilla anterior y sacar la rejilla misma. 3. Con un pincel eliminar el estrato de polvillo de las aletas del condensador. 4. Con la aspiradora quitar el polvo residual que pudiera quedar entre las aletas. 5. Ensambalar nuevamente la rejilla y conectar la alimentación eléctrica (Vease figura 1)

2. LIMPIEZA DEL EVAPORADOR

1. Mirando a través de la tronera superior, controlar la presencia de escarcha y de hielo en las aletas del evaporador. 2. En el caso que el estrato de escarcha fuera excesivo y haya coladas de hielo con evidente obstrucción del paso del aire, realizar una descongelación total. Quitar y colocar los productos alimencios en un lugar adapto y refrigerado a la misma temperatura. 3. Desconectar la energía eléctrica. Dejar la puerta abierta aun después de haber sacado los productos alimencios en conservación.

4. **CUIDADO!** no hay que tocar con las manos desnudas las aletas cortantes del evaporador. 5. No usar cuerpos metálicos cortantes o con puntas para tratar de quitar el hielo del evaporador. 6. Secar cuidadosamente cada cosa. 7. Dejar secar con la puerta abierta el aparato antes de ponerlo nuevamente en funcionamiento (Vease figura 2)

3. SUSTITUCIÓN DE UN PANEL DE CRISTAL

1. Desconectar la energía eléctrica. 2. Desatornillar los tornillos de las bisagras de la puerta quitándola. 3. Desatornillar los tornillos de fijación, tanto exterior como interior, de los angulares superiores, en los topes de la puerta. 4. Sacar los angulares ensamblados hacia arriba. 5. Sacar el panel de cristal que se desea haciéndolo deslizar hacia arriba. 6. Colocar el nuevo panel de cristal (Vease figura 3)

F

1. NETTOYAGE DU CONDENSEUR

1. Débrancher l'appareil et ôter la fiche de sa prise. 2. Enlever la grille antérieure en dévissant les vis de fixage. 3. A l'aide d'un pinceau, éliminer la couche de poussière des ailettes du condenseur. 4. A l'aide d'un aspirateur, éliminer la couche de poussière restante. 5. Remonter la grille et rebrancher l'appareil (voir illustration 1).

2. NETTOYAGE DE L'ÉVAPORATEUR

1. En regardant à travers la fente supérieure, contrôler la présence de givre ou de glace sur les ailettes de l'évaporateur. 2. Si la couche de givre est importante et la présence de glace empêche le passage de l'air, procéder à un dégivrage total. Retirer les denrées, et les disposer dans un autre lieu correctement réfrigéré à la même température. 3. Débrancher l'appareil, laisser la porte ouverte même après avoir enlevé les denrées entreposée. 4. **ATTENTION!** Ne pas toucher à mains nues les ailettes tranchantes de l'évaporateur. 5. Ne pas utiliser de corps métalliques ou pointus pour essayer d'enlever la glace de l'évaporateur. 6. Tout sécher soigneusement. 7. Laisser sécher avec la porte ouverte avant de remettre l'appareil en fonction (voir illustration 2)

3. REMPLACEMENT D'UNE VITRE

1. Débrancher l'appareil. 2. Enlever la porte en dévissant les vis des charnières. 3. Dévisser les vis de fixation, soit la vis extérieure soit la vis intérieure, de les cornières supérieures, à la feuillure de porte. 4. Défiler vers le haut, les embouts angulaires des montants. 5. Défiler la vitre en la faisant glisser vers le haut. 6. Remplacer par une nouvelle vitre (voir illustration 3)

NL

1. HET REINIGEN VAN DE KOELINSTALLATIE

1. Sluit de elektriciteit af door op de algemene schakelaar te drukken en vervolgens de stekker uit het stopcontact te halen. 2. Neem het rooster aan de voorkant weg, na de schroeven te hebben verwijderd. 3. Verwijder met een kwastje het stoflaagje op de koelribben van de koelinstallatie. 4. Zuig het overige stof met een stofzuiger weg. 5. Plaats het rooster terug en schakel de elektriciteit weer in (zie Fig. 1)

2. HET REINIGEN VAN DE VERDAMPER

1. Controleer of er zich rijp of ijs op de koelribben van de verdamper heeft gevormd. 2. Indien er zich te veel rijp gevormd heeft of ijsblokken de luchtstroom blokkeren, dient het apparaat volledig ontdooid te worden. Verwijder de waren en zet ze op een andere goed gekoelde plaats met dezelfde temperatuur. 3. Sluit de elektriciteit af zoals. De deur open laten, ook nadat de opgeslagen producten eruit zijn gehaald. 4. **LET OP:** kom nooit met blote handen aan de scherpe koelribben van de verdamper. 5. Gebruik geen scherpe of puntige metalen voorwerpen om het ijs van de verdamper te verwijderen. 6. Droog alles zorgvuldig af. 7. Laat het apparaat met open deur goed drogen, alvorens het weer in te schakelen (zie Fig. 2).

3. VERVANGING VAN EEN GLASWAND

1. Schakel de elektriciteit uit zoals. 2. Schroef de schroeven van de deurscharnieren los en verwijder de deur. 3. Schroef de schroeven, zowel die aan de buiten-, als die aan binnenkant van de bovenste hoekstukken bij de aanslag van de deur los. 4. Verwijder de hoekijzers door deze naar boven te schuiven. 5. Verwijder de glasplaat door deze naar boven te schuiven. 6. Vervang de glasplaat door een nieuwe (zie Fig. 3).

E

F

NL



P

1. LIMPEZA DO CONDENSADOR

1. Desligue a alimentação eléctrica, actuando no interruptor geral e extraíndo a ficha da própria tomada. 2. Tire a grelha dianteira após ter removido os parafusos de fixação. 3. Com um pincel elimine a camada de poeira das aletas do condensador. 4. Com um aspirador de pó, elimine os resíduos de pó. 5. Volte a montar a grelha e ligue de novo a alimentação eléctrica (ver a Fig. 1).

2. LIMPEZA DO EVAPORADOR

1. Verifique a presença de geada e de gelo nas aletas do evaporador. 2. Se a camada de geada resultar excessiva e se houver gelo vazado com evidente obstrução da passagem do ar, execute um descongelamento total. Remova a mercadoria, colocando-a num outro local adequadamente arrefecido à mesma temperatura. 3. Desligue a alimentação eléctrica conforme e deixe a porta aberta também após ter removido a mercadoria conservada. 4. **ATENÇÃO** para não tocar com as mãos desprotegidas as aletas cortantes do evaporador. 5. Não utilize corpos metálicos cortantes ou pontiagudos na tentativa de remover o gelo do evaporador. 6. Enxugue cuidadosamente qualquer elemento. 7. Deixe enxugar a aparelhagem com a porta aberta antes de recolocá-la em funcionamento (ver a Fig. 2).

3. SUBSTITUIÇÃO DE UMA VIDRAÇA

1. Desligue a alimentação conforme. 2. Desaperte os parafusos das dobradiças da porta tirando-a. 3. Desaperte os parafusos de fixação, externo e interno, das peças angulares superiores, no batente da porta. 4. Extraia as peças angulares dos montantes por cima. 5. Extraia a vidraça em questão, fazendo-a deslizar por cima. 6. Substitua com a nova vidraça (ver a Fig. 3).

P

S

DK

S

1. RENGÖRING AV KONDENSORN

1. Bryt strömförsörjningen genom att stänga av strömbrytaren och dra ur stickproppen ur uttaget. 2. Lossa skruvarna i det främre gallret. 3. Ta bort dammlagret från kondensorplåtarna. 4. Dammsug bort resterande damm. 5. Sätt tillbaka gallret och anslut utrustningen till elnätet (se figur 1).

2. RENGÖRING AV FÖRÅNGAREN

1. Titta genom bottenhyllan och se efter om det har bildats iskristaller på förångarens flänsar. 2. Vid kraftig isbildning hindrar isen luftcirkulationen och kylaggregatet måste då avfrostas helt. Ta bort varorna och placera dem på en annan plats med samma kyltemperatur. 3. Bryt strömförsörjningen, Ta ut kylvarorna och låt dörren stå öppen. 4. Se till så att du inte kommer åt de vassa flänsarna på förångaren med händerna. 5. Använd inte vassa eller spetsiga metallföremål för att ta bort isen från förångaren. 6. Torka alla delar omsorgsfullt. 7. Låt dörren stå öppen tills utrustningen är torr innan du startar den igen (se figur 2).

3. UTBYTE AV GLASSKIVA

1. Bryt strömförsörjningen. 2. Lossa skruvarna som håller fast gångjärnen vid dörrkarmen och ta bort dörren. 3. Lossa de in- och utvändiga skruvarna som håller fast de övre vinkelfästena vid dörrkarmen. 4. Skjut vinkelfästena uppåt och ta bort dem. 5. Skjut glaspanelen uppåt och ta bort den. 6. Sätt i den nya glaspanelen (se figur 3).

DK

1. RENGØRING AF KONDENSATOREN

1. Afbryd for strømmen ved at slukke for hovedafbryder og ved at trække stikket ud. 2. Afmonter skruerne, der holder den forreste ribbe og fjern ribben. 3. Fjern støvlaget fra kondensatorens vinger med en pensel. 4. Benyt en støvsuger for at fjerne det overskydende støv. 5. Montér ribben igen og tænd for strømmen (Se figuren 1).

2. RENGØRING AF FORDAMPEREN

1. Se om der er rim eller om der er dannet iskrystaller på fordamperens vinger. 2. I tilfælde af kraftigt rimlag eller små istapper, som forhindrer luftgennemstrømningen, skal apparatet afrimes fuldstændigt. Fjern varen og anbring dem på et sted, som er afkølet til den tilsvarende temperatur. 3. Afbryd for elektriciteten således, lad døren stå åben, også efter at kølevaren er blevet fjernet. 4. **PAS PÅ** ikke at berøre de skarpe kanter på fordamperens vinger med de bare hænder. 5. Der må ikke benyttes skarpe eller spidse metal genstande til at fjerne isen fra fordamperen. 6. Tør alting omhyggeligt efter. 7. Lad apparatet tørre med åbentstående dør, inden der startes igen (Se figuren 2).

3. UDSKIFTNING AF ET GLASANEL

1. Afbryd for elektriciteten. 2. Skru skruerne ud, der holder dørhængslerne til rammen og fjern døren. 3. Skru både den indvendige og den udvendige fastgørings skrue ud på de øverste vinkler på dørstolpen. 4. Fjern vinklerne ud fra sidestolperne. 5. Fjern glaspanelet ved at skyde det opad. 6. Montér det nye glaspanel (Se figuren 3).



1. KONDENSAATTORIEN PUHDISTUS

1. Katkaise sähkövirta pääkatkaisimesta ja irrota pistoke pistorasiasta. 2. Ruuvaa sen jälkeen sivusuojusta kiinnittävät ruuvit ja irrota sen etummainen suojuus. 3. Poista pöly kondensaattorien evistä harjalla. 4. Poista pölynimurilla jäljelle jäänyt pöly. 5. Aseta suojuus takaisin paikalleen ja kytke sähkövirta (katso kuva 1)

2. HAIHDUTTIMEN PUHDISTUS

1. Katso alimman hyllyn kautta ja tarkista, onko huurretta muodostunut haihduttimen eviin. 2. Jos huurretta on kertynyt liikaa niin, että jääkerrostumat estävät kunnollisen ilmakierron, sinun on suoritettava laitteen sulatus. Poista laitteen takaosaan sijoitetun kondensaattorin suojaristikko. 3. Kytke virta pois päältä. Jätä ovi auki sen jälkeen, kun olet poistanut tavarat. 4. Pidä huolta siitä, että et koske paljain käsin haihduttimen evien teräviin reunoihin. 5. Älä käytä terävää tai teräväpäistä metalliesinettä, kun poistat jään haihduttimen päältä. 6. Kuivaa osat huolellisesti. 7. Anna laitteen kuivua ovi avoinna ennen kuin se käynnistetään uudelleen (katso kuva 2)

3. LASIN VAIHTAMINEN

1. Kytke virta pois päältä ohjeiden mukaisesti. 2. Ruuvaa auki ruuvit, jotka kiinnittävät ovensaranat kehykkeeseen ja irrota ovi. 3. Ruuvaa auki sekä sisäiset että ulkopuoliset ylempien kulmakehyksien ruuvit oven pielestä. 4. Irrota kulmakehykset liu'uttamalla niitä ylöspäin. 5. Irrota lasi liu'uttamalla sitä ylöspäin. 6. Aseta uusi lasi vanhan tilalle (katso kuva 3)

1. SCHOONMAAK VAN DE KOELINSTALLATIE

1. Schakel de elektrische voeding uit middels de hoofdschakelaar ter bescherming van het stopcontact en haal de stekker uit het stopcontact. 2. De beschermingsrooster wegnemen, die zich in het voorste gedeelte bevindt, nadat de schroeven zijn weggehaald. 3. Verwijder met een kwastje het stoflaagje op de ribben van de koelinstallatie. 4. Verwijder met een stofzuiger het overige stof tussen de ribben. 5. De rooster weer terug monteren en de stroomtoevoer herstellen (zie Fig. 1).

2. SCHOONMAAK VAN DE VERDAMPER

1. Controleer of er zich rijp of ijs op de koelribben van de verdamper heeft gevormd. 2. Ontdooi het apparaat helemaal, wanneer er zich te veel rijp gevormd heeft of ijsblokken de luchtstroom blokkeren. Verwijder de levensmiddelen en zet ze op een geschikte koele plaats die dezelfde temperatuur heeft. 3. Schakel de elektrische voeding uit zoals. De deur open laten, ook nadat de opgeslagen waren eruit zijn gehaald. 4. **LET OP:** kom nooit met blote handen aan de scherpe koelribben van de verdamper. 5. Vermijd het gebruik van puntige metalen voorwerpen om het ijs van de verdamper te verwijderen. 6. Droog alles zorgvuldig af. 7. Laat het apparaat met open deur goed drogen, vooraleer het apparaat terug in werking te stellen (zie Fig. 2).

3. VERVANGING VAN EEN GLASWAND

1. Schakel de elektriciteit uit zoals. 2. Schroef de schroeven van de deurscharnieren los en verwijder de deur. 3. Schroef de schroeven, zowel die aan de buiten-, als die aan binnenkant van de bovenste hoekstukken bij de aanslag van de deur los. 4. Verwijder de hoekijzers door deze naar boven te schuiven. 5. Verwijder de glasplaat door deze naar boven te schuiven. 6. Vervang de glasplaat door een nieuwe (zie Fig. 3).

1. ΚΑΘΑΡΙΟΤΗΤΑ ΤΟΥ ΣΥΜΠΥΚΝΩΤΗ

1. Αφαιρέστε την ηλεκτρική τροφοδοσία, ενεργώντας επί του γενικού διακόπτη και αφαιρώντας το βύσμα από την υποδοχή. 2. Μετακινήστε το πρόσθιο πλέγμα αφού βγάλετε τις βίδες στερέωσης. 3. Με ένα πινέλο αφαιρέστε τη στρώση σκόνης από τα πτερύγια του συμπυκνωτή. 4. Με την ηλεκτρική σκούπα αφαιρέστε τα υπολείμματα σκόνης. 5. Συναρμολογήστε εκ νέου το πλέγμα και επαναφέρατε την ηλεκτρική τροφοδοσία. (βλέπε Εικ.1).

2. ΚΑΘΑΡΙΟΤΗΤΑ ΤΟΥ ΕΞΑΤΜΙΣΤΗΡΑ

1. Ελέγξτε την παρουσία πάχνης και πάγου πάνω στα πτερύγια του εξατμιστήρα. 2. Όταν το στρώμα της πάχνης είναι υπερβολικό και υπάρχει παρουσία ροής πάγου με εμφανή παρεμπόδιση του περάσματος του αέρα, προβείτε σε ολοκληρωμένη απόψυξη. Μετακινήστε το εμπόρευμα τοποθετώντας το σε άλλο χώρο υπό κατάλληλη ψύξη και με την ίδια θερμοκρασία. 3. Αφαιρέστε την ηλεκτρική τροφοδοσία όπως περιγράφεται. Αφήστε την πόρτα ανοιχτή και μετά την αφαίρεση του εμπορεύματος υπό διατήρηση. 4. **ΠΡΟΣΟΧΗ** μην ακουμπάτε με γυμνά χέρια τα κοφτερά πτερύγια του εξατμιστήρα. 5. Μη χρησιμοποιείτε μεταλλικά κοφτερά ή μυτερά σώματα κατά την προσπάθεια να μετακινηθεί ο πάγος από τον εξατμιστήρα. 6. Στεγνώστε προσεκτικά όλα τα πράγματα. 7. Αφήστε τη συσκευή να στεγνώσει με την πόρτα ανοιχτή πριν τη θέσετε πάλι σε λειτουργία (βλέπε Εικ.2).

3. ΑΝΤΙΚΑΤΑΣΤΑΣΗ ΤΖΑΜΑΡΙΑΣ

1. Αφαιρέσατε την τροφοδοσία όπως περιγράφεται. 2. Ξεβιδώστε τις βίδες των μεντεσέδων της πόρτας, βγάζοντας την πόρτα. 3. Ξεβιδώστε τις βίδες στερέωσης, και την εξωτερική και την εσωτερική, από τα άνω γωνιακά έως τη νύξη της πόρτας. 4. Τραβήξτε τα γωνιακά από τους παραστάτες προς τα πάνω. 5. Βγάλετε την τζαμαρία ενδιαφέροντος, με προς τα πάνω ολίσθησης. 6. Επαναφέρετε με τη νέα τζαμαρία (βλέπε Εικ.3).



1. ČIŠTĚNÍ KONDENZÁTORU

1. Odpojte přívod elektrické energie stisknutím hlavního vypínače a vytáhněte zástrčku ze sítě. 2. Vyšroubujte šrouby, které drží přední rošt a sejměte jej. 3. Štětcem odstraňte prach z lopatek kondenzátoru. 4. Odsávacím vysajete zbylý prach. 5. Přimontujte rošt a zapojte zařízení zpět do elektrické sítě (viz obr. 1).

2. ČIŠTĚNÍ VÝPARNÍKU

1. Zkontrolujte, zda se na lopatkách výparníku vyskytuje námraza nebo led. 2. Pokud je vrstva námrazy příliš silná a jsou viditelné stopy po ledu, které brání průchodu vzduchu, proveďte celkové odmrazení. Vyjměte uložené potraviny a položte je do jiného chladicího zařízení o stejné teplotě. 3. Odpojte od sítě, vyndejte chlazené zboží a nechte otevřená dvířka. 4. **POZOR:** Nesahejte na ostré lopatky výparníku. 5. Pro odstraňování ledu z výparníku nepoužívejte kovové řezné nebo špičaté nástroje. 6. Vše pečlivě osušte. 7. Než zařízení znovu zapnete, nechte otevřená dvířka, aby bylo uvnitř dokonale suché (viz obr. 2)

3. VÝMĚNA SKLENĚNÉHO PANELU

1. Odpojte zařízení od elektrické sítě. 2. Vyšroubujte šrouby závěsů dvířek a dvířka vysadte. 3. Vyšroubujte přípevňovací šrouby, jak vnitřní tak vnější, které pojí horní rohové dílce k dveřnímu sloupku. 4. Stáhněte rohové dílce ze sloupků směrem nahoru. 5. Vytáhněte skleněný panel směrem nahoru. 6. Vsaďte nový skleněný panel (viz obr. 3).

1. KONDENSAATORI PUHASTAMINE

1. Lülitada elektritoide pistikupesa juhtlülitist välja ja tõmmata seejärel pistik pistikupesast välja. 2. Keerata katteresti kinnituskruvid lahti ja võtta rest välja. 3. Puhastada pintsliga tolmukord kondensaatori ribidelt. 4. Eemaldada ülejäänud tolm tolmuimejaga. 5. Asetada rest kohale tagasi ja lülitada elektritoide sisse (vt Joon. 1).

2. AURUSTI PUHASTAMINE

1. Kontrollida, kas aurusti ribidel esineb kirmetist ja jääd. 2. Kui jääkiht on liiga paks ja esineb õhuringlust takistavaid jäätilku, sulatada seade täielikult lahti. Võtta kaup välja ja asetada teise samal temperatuuril jahutatud kohta. 3. Lülitada elektritoide välja, jätta uks lahti ka pärast säilitatava kauba välja võtmist. 4. **TÄHELEPANU** mitte puudutada paljaste kätega aurusti teravaid ribisid. 5. Mitte kasutada teravaid metallesemeid jää eemaldamiseks aurustilt. 6. Kuivatada kõik asjad hoolikalt. 7. Lasta seadmel enne uuesti töölepanekut lahtise uksega kuivada (vt Joon. 2).

3. KLAASPANEELI VAHETAMINE

1. Lülitada elektritoide välja. 2. Keerata uksehingede kruvid lahti ja võtta uks välja. 3. Kruvida nii välimise kui sisemise ülemise nurgakinnituse kruvid uksepostilt lahti. 4. Eemaldada nurgakinnitused postidelt, lükates neid ülespoole. 5. Võtta vahetatav klaaspaneel välja, lükates seda ülespoole. 6. Paigaldada uus klaas (vt Joon. 3).

1. KONDENSATORA TĪRĪŠANA

1. Atslēgt elektroenerģijas padevi gan izslēdzot kopējo slēdzi, gan izņemot kontaktdakšu no rozetes. 2. Ar skrūvgriezi izskrūvēt skrūves, kas nostiprina priekšējās restes, un jānoņem restes. 3. Ar otiņu notīrīt putekļu kartiņu no kondensatora lāpstiņas. 4. Ar putekļusūcēju jānotīra atlikušie putekļi. 5. Jāuzliek un jānostiprina atpakaļ restes un jāpieslēdz iekārta elektrotīklam. (skatīt 1. Zīm.)

2. IZTVAICĒTĀJA TĪRĪŠANA

1. Pārbaudīt ledus kārtas biežumu uz iztvaicētāja lāpstiņām. 2. Ja izveidojusies ledus kārtā ir pārāk bieža- uzkrājas ledus gabaliņi un tiek traucēta brīva gaisa cirkulācija jāizpilda pilnīga atlaidināšana. Jāizņem visi pārtikas produkti un jānovieto tos citā vietā, kas ir iepriekš atdzesēta līdz nepieciešamai temperatūrai. 3. Atslēgt energoapgādi, atstājot durvis vaļā pēc produktu izņemšanas. 4. **UZMANĪBU:** neaiztikt asas iztvaicētāja lāpstiņas ar neaizsargātam rokām. 5. Neizmanto asus un metāla priekšmetus ledus noņemšanai. 6. Rūpīgi noslaucīt katru detaļu. 7. Uz kādu laiku atstāt durvis vaļā pirms iekārtas ieslēgšanas. (Skat. 2. Zīm)

3. NOSTIPRINĀTĀ STIKLA NOMAĪŅA

1. Jāatslēdz elektroenerģiju. 2. Aizskrūvēt durvju šarnīru sktūves; izņemt durvis. 3. Aizskrūvēt nostiprinošās skrūves gan ārējo, gan iekšējo, no augšējām stūra detaļām. 4. Izņemt stūra detaļas no balstiem, pavelkot tos uz augšu. 5. Izņemt stiklu, pavelkot to uz augšu. 6. Nomainīt to ar jaunu stiklu. (Skat. 3. Zīm)



1. KONDENSATORIAUS VALYMAS

1. Atjungti maitinimo įtampą bendruoju jungikliu bei ištraukti kištuką iš elektros lizdo. 2. Išsukti tvirtinimo varžtus priekinėse grotelėse bei nuimti pačias groteles. 3. Šepetėliu pašalinti dulkelių sluoksnį nuo kondensatoriaus mentelių. 4. Siurbliu pašalinti likusias dulkes. 5. Vėl prisukti groteles ir pajungti elektros maitinimą (žr. 1 pav.)

2. GARINTUOVO VALYMAS

1. Patikrinti ar ant garintuvo mentelių susidarė šerkšno bei ledo. 2. Jei šerkšno sluoksnis pernelyg storas ar yra ledo nuotėkų, akivaizdžiai trukdančių oro cirkuliavimui, atlikti visišką atitirpinimą. Ištraukti prekes ir sudėti jas į kitą tinkamai šaldomą, tos pačios temperatūros vietą. 3. Atjungti maitinimo įtampą, palikti duris atdaras ir tada, kai visos prekės jau išimtos. 4. **DĖMESIO:** plikomis rankomis nesilieskite prie aštrių garintuvo mentelių. 5. Nebandykite pašalinti nuo garintuvo ledo aštriais ar smailiais metaliniais daiktais. 6. Viską kruopščiai nusausinkite. 7. Prieš įjungdami įrenginį leiskite jam išdžiūti atidarę jo duris (žr. 2 pav.).

3. STIKLO KEITIMAS

1. Atjungti maitinimo įtampą. 2. Atsukti durų lankstų varžtus ir jas išimti. 3. Išsukti tvirtinimo varžtus viduje ir išorėje iš viršutinių kampainių atraminėje durų staktoje. 4. Ištraukti kampainius, traukiant juos į viršų nuo rėmų. 5. Nuimti reikiamą stiklą, traukiant jį į viršų. 6. Įstatyti naują stiklą ir viską sumontuoti (žr.3 pav.).

1. A KONDENZÁTOR TISZTÍTÁSA

1. Az általános megszakító állításával és a csatlakozódugónak az aljzatból való kihúzásával kapcsolja le a hálózati csatlakozást. 2. Csavarozza ki az elülső rács rögzítőcsavarjait és vegye le a rácsot. 3. Egy ecsettel távolítsa el a kondenzátor bordáiról a finom porréteget. 4. A porszívóval távolítsa el a maradék port. 5. Szerelje vissza a rácsot és kösse be a hálózati csatlakozást (lásd 1. ábra).

2. A PÁROLOGTATÓ TISZTÍTÁSA

1. Vizsgálják meg, hogy van-e zúzmara és jég a párologtató bordáin. 2. Amikor a zúzmara réteg túlságosan vastagnak bizonyul és a légáramlás nyilvánvaló elzáródásával járó jégfolyások mutatkoznak, akkor teljes jégolvasztást hajtsanak végre. Távolítsák el az árut és tegyék megfelelően hűtött, ugyanolyan hőmérsékletű helyre. 3. Pont szerint kapcsolják le a hálózati csatlakozást, még a tartósított áru eltávolítása után is hagyják nyitva az ajtót. 4. **VIGYÁZZANAK** arra, hogy ne érintsék meg csupasz kézzel a párologtató éles bordáit. 5. Ne használjanak éles vagy hegyes fémtárgyakat a jég párologtatóról történő eltávolításához. 6. Mindent gondosan szárítsanak meg. 7. Hagyják megszáradni a készüléket nyitott ajtónál, mielőtt azt újra műköedésbe hozzák (lásd 2. ábra)

3. VITRIN CSERÉJE

1. Pont szerint kapcsolják le a hálózati csatlakozást. 2. Csavarozzák ki az ajtó sarokpántjainak a csavarjait és emeljék le az ajtót. 3. Csavarozzák ki a külső és a belső rögzítőcsavarokat az ajtó ütközőlécénél a felső szögídomokból. 4. Húzzák felfelé a szögídomokat a tartóoszlopból. 5. Felfelé csúsztatva húzzák ki a vonatkozó vitrint. 6. Pótolják azt az új vitrinnel (lásd 3. Ábra).

1. TINDIF TAL-KONDENSER

1. Itfi l-appliance billi titfi l-iswiçç li jgħaddi l-kurrent u aqla' il-plakka 'l barra mis-sokkit. 2. Neħħi l-iskorfini li jgħaqdu l-bieba ta' quddiem u mbağħad neħħi l-bieba. 3. Uża pinzell biex tneħħi t-trab minn ġol-ġnub tal-kondensatur. 4. Uża l-vacuum cleaner biex tneħħi t-trab li jista' jifdal. 5. Erga' poġġi l-bieba f'postha u ixgħel l-appliance (ara disinn 1).

2. TINDIF TAL-EVAPORATUR

1. Içcekja li l-fins tal-evaporatur għall-glata jew silg. 2. Jekk is-saff tal-glata jew silg huwa wisq oħxon, u tinnota li s-silg qiegħed iqattar u b'dan jikkawza li l'arja ma tghaddix, it-tneħħija ta' silg għandu jsir. Neħħi l-prodotti u pogihom go frigg iehor li għandu l-istess temperatura. 3. Itfi l-apparat, ħalli l'bieba miftuħa anke wara li tkun neħħejt il-prodotti frizzati. 4. Hu ħsieb li ma tmissx il-kantunieri li jaqtghu. 5. Tuzax affarijiet li jaqtghu jew għodda tal-metall bil-ponta biex tneħħi s-silg mill evaporatur. 6. Nixxef kollox b'attenzjoni. 7. Halli l-istrument biex jinxfef bil-bieb miftuħ qabel ma terga tixegħelu. (ara disinn 2)

3. SOSTITUZZJONI TAL-PANEW TAL-ĦĠIEĠ

1. Itfi l-provvista ta' l-elettriku. 2. Ħoll il-viti li jwaħħlu ç-çpiepet tal-bibien mal-qafas u neħħi l-bieba. 3. Neħħi l-viti kemm ta' ġewwa kif ukoll ta' barra tal-muntaġġi ta' l-angoli ta' fuq fil-koxxa tal-bieba. 4. Neħħi l-muntaġġi tar-rokna billi żżerżaqhom 'l fuq. 5. Neħħi l-panew tal-ħġieġ billi żżerżqu 'l fuq. 6. Issostitwixxi b'panew tal-ħġieġ ġdid. (Ara disinn 3)



1. CZYSZCZENIE KONDENSATORA

1. Odciąć dopływ prądu, wyłączając włącznik i wyciągając wtyczkę z gniazdka. 2. Odkręcić śrubki przytrzymujące przednią kratę i wyciągnąć ją. 3. Przy pomocy pędzelka wyeliminować warstwę kurzu z łopatek kondensatora. 4. Odkurzaczem wciągnąć pozostały kurz. 5. Zamontować kratę i podłączyć do prądu (patrz rys.1)

2. CZYSZCZENIE PAROWNIKA

1. Sprawdzić obecność szronu i lodu na łopatkach parownika. 2. Jeśli warstwa szronu jest nadmierna i jeśli pojawiło się spływanie lodu z widocznym zatknięciem przepływu powietrza, dokonać całkowitego odszronienia. Wyciągnąć artykuły i przenieść je do innego chłodnego miejsca. 3. Odciąć dopływ prądu, zostawić drzwi otwarte nawet po usunięciu atrykułów. 4. **UWAGA:** nie dotykać gołymi rękoma ostrych łopatek parownika. 5. Nie używać ostrych metalowych elementów próbując usunąć lód z parownika. 6. Wytrzeć do sucha każdy element. 7. Pozostawić urządzenie do wysuszenia z otwartymi drzwiami zanim zostanie podłączone do sieci (patrz rys. 2).

3. WYMIANA SZYBY

1. Odciąć dopływ prądu. 2. Odkręcić śrubki z zawiasów drzwi i wyciągnąć je. 3. Odkręcić śrubki zarówno wewnętrzną, jak i zewnętrzną z górnych podpórek przy framudze drzwi. 4. Wysunąć w górę podpórki z oprawy. 5. Wysunąć szybę do wymiany unosząc ją w górę. 6. Wsunąć nową szybę (patrz rys. 3).

1. ČISTENIE KONDENZÁTORA

1. Vypnite prívod elektrickej energie na hlavnom vypínači a vytiahnite zástrčkovú vidlicu zo zásuvky. 2. Vytiahnite upevňovacie skrutky z predného roštu a vyložte samotný rošt. 3. Štetcom odstráňte prach, usadený na lopatkách kondenzátora. 4. Vysávačom odstráňte zbytok prachu. 5. Opätovne namontujte rošt a obnovte napájanie elektrickým prúdom. (Pozri obr. 1)

2. ČISTENIE VÝPARNÍKU

1. Skontrolujte, či sa na lopatkách výparníka nevyskytuje námraza alebo ľad. 2. Ak je vrstva námrazy príliš veľká a sú viditeľné stopy po zatekaní ľadu, ktoré bránia priechodu vzduchu, vykonajte celkové odmrazenie. Vyberte konzervovaný tovar a uložte ho do iného chladiaceho prístroja s rovnakou teplotou. 3. Vypnite prívod elektrického energie, vyberte chladiaci sa tovar a nechajte dvere otvorené. 4. **POZOR!** Nedotýkajte sa holými rukami ostrých lopatiek výparníka. 5. Na odstraňovanie ľadu nepoužívajte zahrotené kovové nástroje. 6. Všetko dôkladne osušte. 7. Skôr ako prístrojové zariadenie znova zapnete, nechajte ho dokonale osušiť s otvorenými dverami. (Pozri obr. 2)

3. VÝMENA SKLENENÉHO PANELU

1. Vypnite prívod elektrickej energie. 2. Vytiahnite skrutky zo závesu dverí a dvere vyberte von. 3. Vytiahnite upevňovacie skrutky, tak vnútornú ako aj vonkajšiu, ktorými je horný rohový dielec napojený na stĺpik dverí. 4. Vytiahnite rohové dielce zo stĺpikov smerom dohora. 5. Vytiahnite sklenený panel smerom dohora. 6. Vymeňte sklenený panel za nový. (Pozri obr. 3)

1. ČIŠČENJE KONDENZATORJA

1. Izključiti električno napajanje in splošno stikalo, sneti vtičač iz vtičnice. 2. Odviti vijake za pritrditev sprednje rešetke in odstraniti rešetko. 3. Odstraniti prah na rebrih kondenzatorja z enim čopičem. 4. Odstraniti ostali prah z sesalnikom. 5. Ponovno montirati rešetko in vključiti električno napajanje (glej skico 1).

2. ČIŠČENJE EVAPORATORJA

1. Kontrolirati prisotnost slane in ledu na rebrih evaporatorja. 2. Če je sloj slane ali ledu predebel in z tem preprečuje pretok zraka, je treba popolnoma odtajati led. Odstraniti blago in ga shraniti v drugem ohlajenem prostoru z isto temperaturo. 3. Izključiti električno napajanje, pustiti vrata odprte, tudi potem ko se je odstranilo shranjeno blago. 4. **POZOR:** ne dotikati ostrih reber na evaporatorju z golimi rokami. 5. Ne uporabljati kovinskih, ostrih in koničastih predmetov za odstranitev ledu na evaporatorju. 6. Dobro obrisati vse dele. 7. Pustiti, da se notranji prostor posuši z odprtimi vrati preden se hladilnik ponovno požene. (glej skico 2)

3. ZAMENJAVA STEKLENIH VRAT

1. Izključiti električno napajanje. 2. Odviti vijake na tecajih vrat in vrata odstraniti. 3. Odviti oba vijaka za pritrditev, notranji in zunanji, iz zgornjih kotov okvira vrat. 4. Sneti navzgor kotnike iz opornikov. 5. Dvigniti steklene vrata in jih sneti navzgor. 6. Montirati nove vrata (glej skico 3).



GBT-G

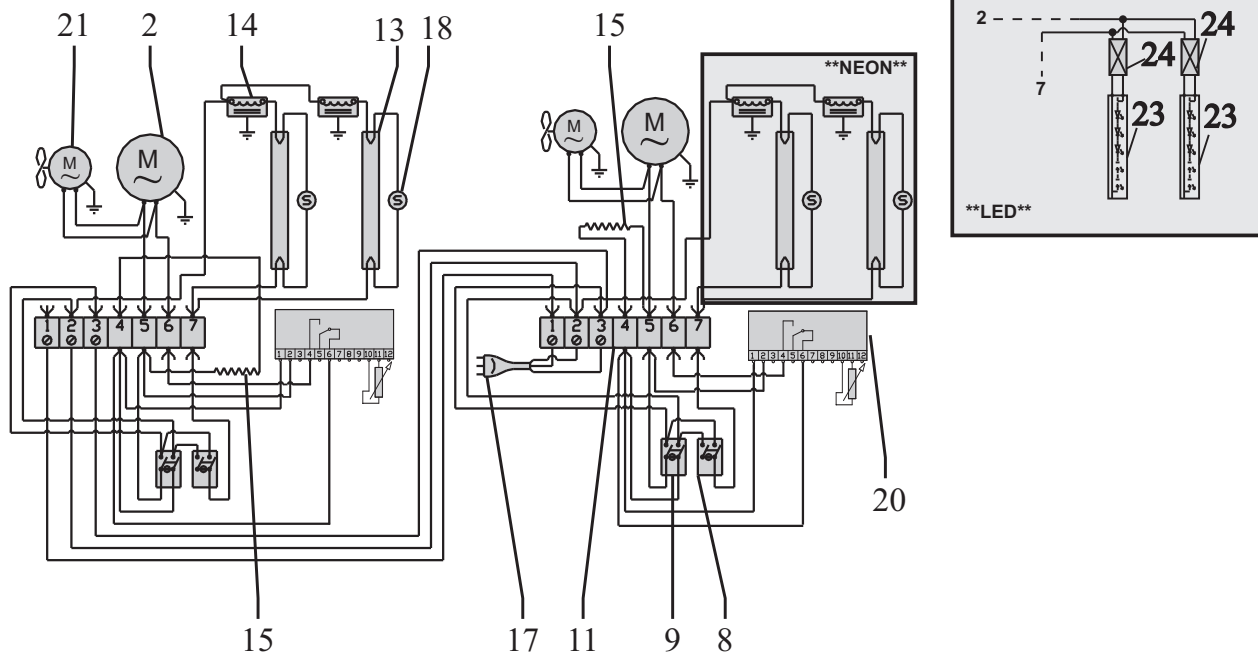

SNELLÉ 750 GBT-R

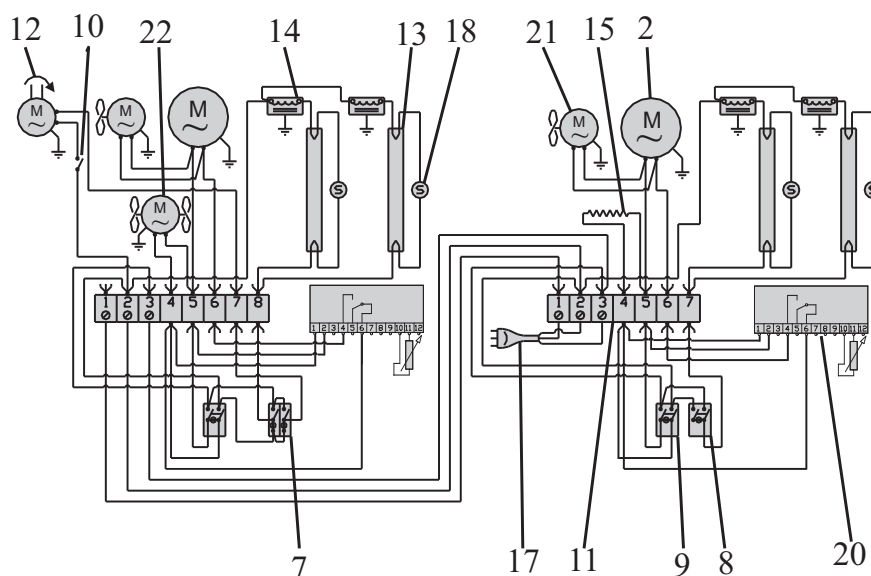

Snellè 750 GBT
Ecodisplay 800 GBT
Ecodisplay 1100 GBT

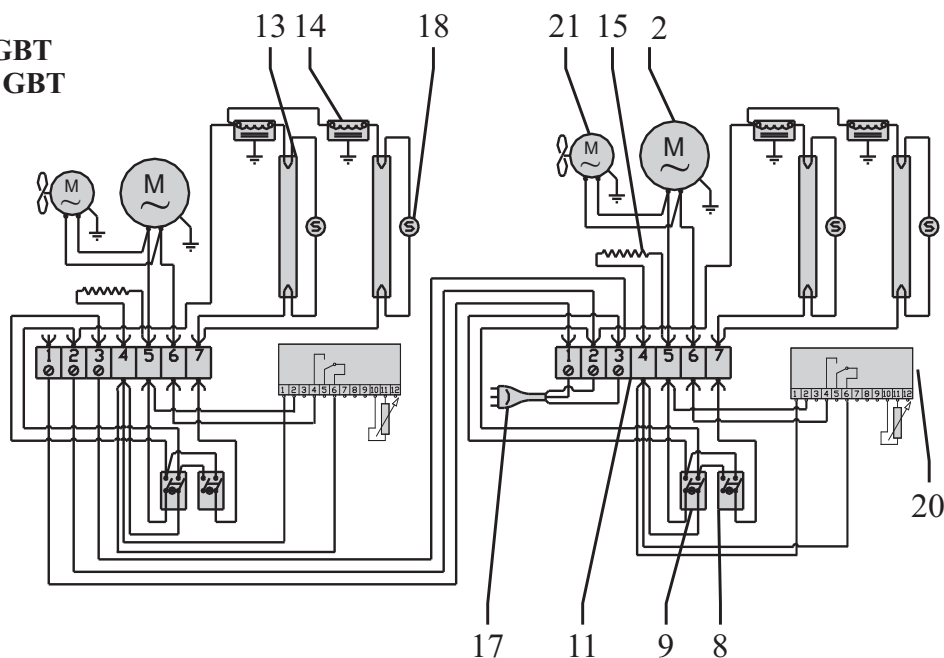

- I
- UK
- D
- E
- F
- NL
- P
- S
- DK
- FIN
- B
- GR
- CZ
- EE
- LV
- LT
- H
- M
- PL
- SK
- SLO



- I
- UK
- D
- E
- F
- NL
- P
- S
- DK
- FIN
- B
- GR
- CZ
- EE
- LV
- LT
- H
- M
- PL
- SK
- SLO

Snellè 750 GBT VU
 Ecodisplay 800 GBT VU
 Ecodisplay 1000 GBT VU

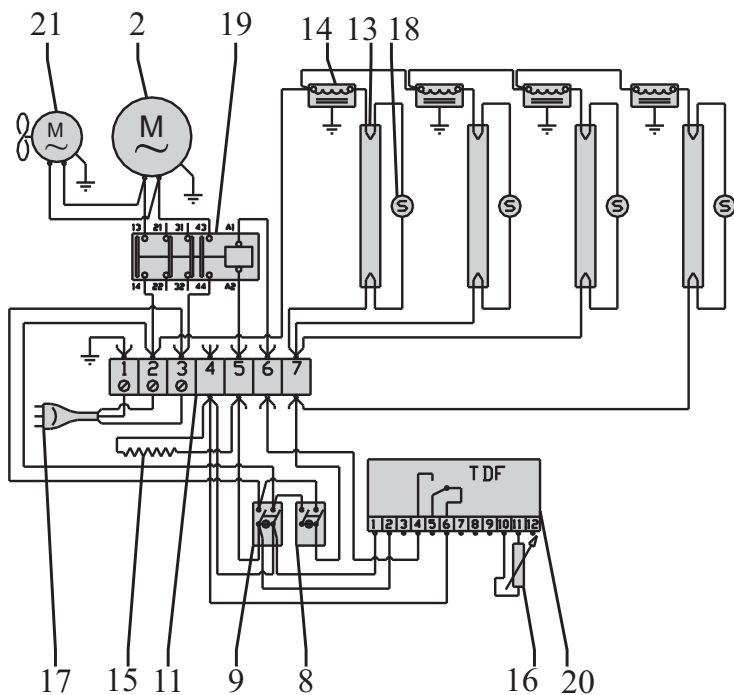

Snellè 750 GBT
 Ecodisplay 800 GBT
 Ecodisplay 1000 GBT

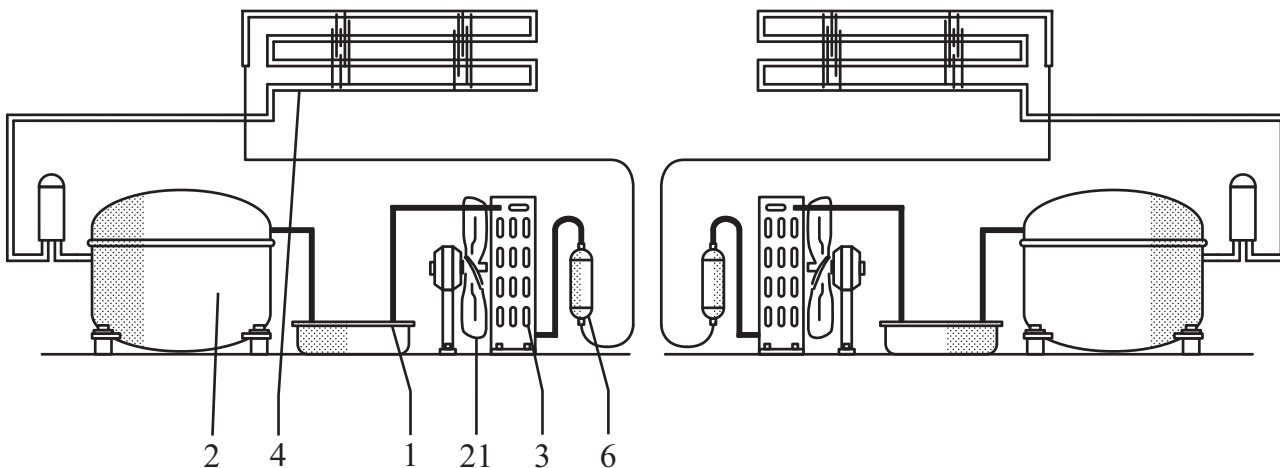

SNELLÉ 750GBT-R

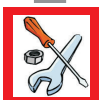
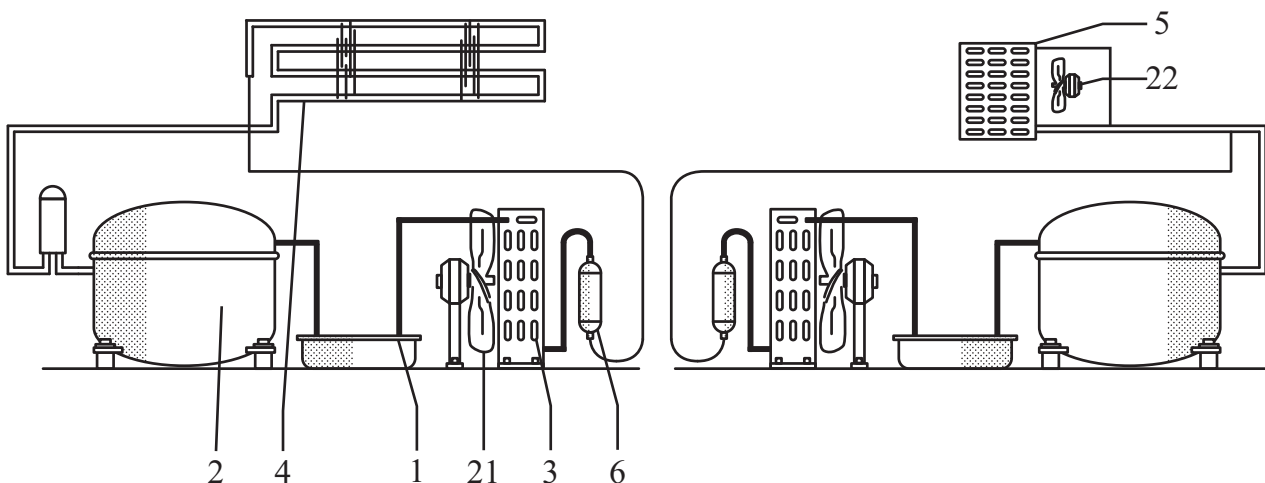

ECODISPLAY 800 GBT-G
ECODISPLAY 1100GBT-G

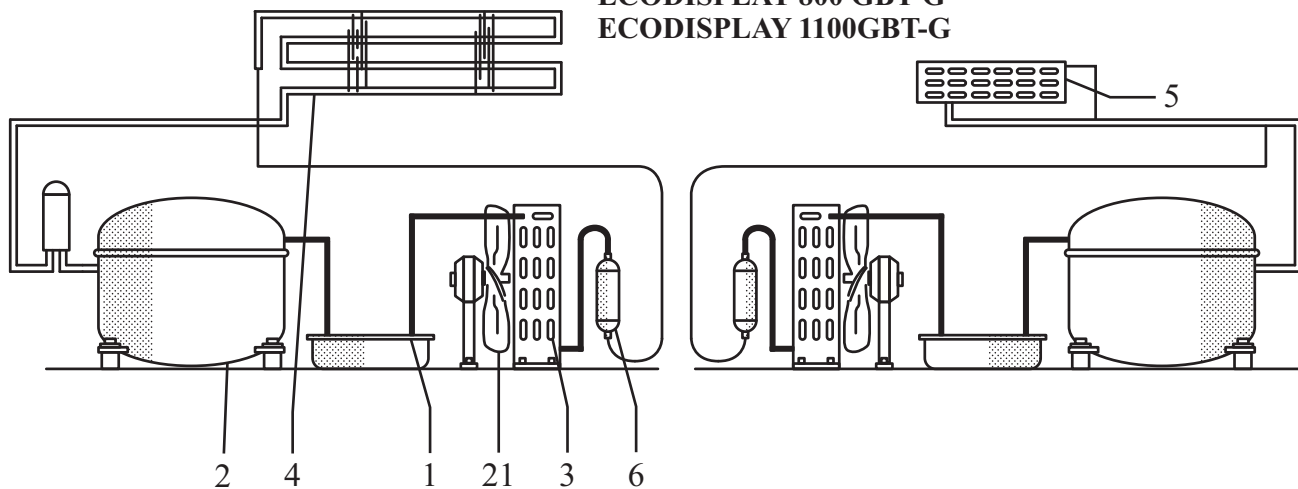

Snellè 750 GBT VU
Ecodisplay 800 GBT VU
Ecodisplay 1000 GBT VU

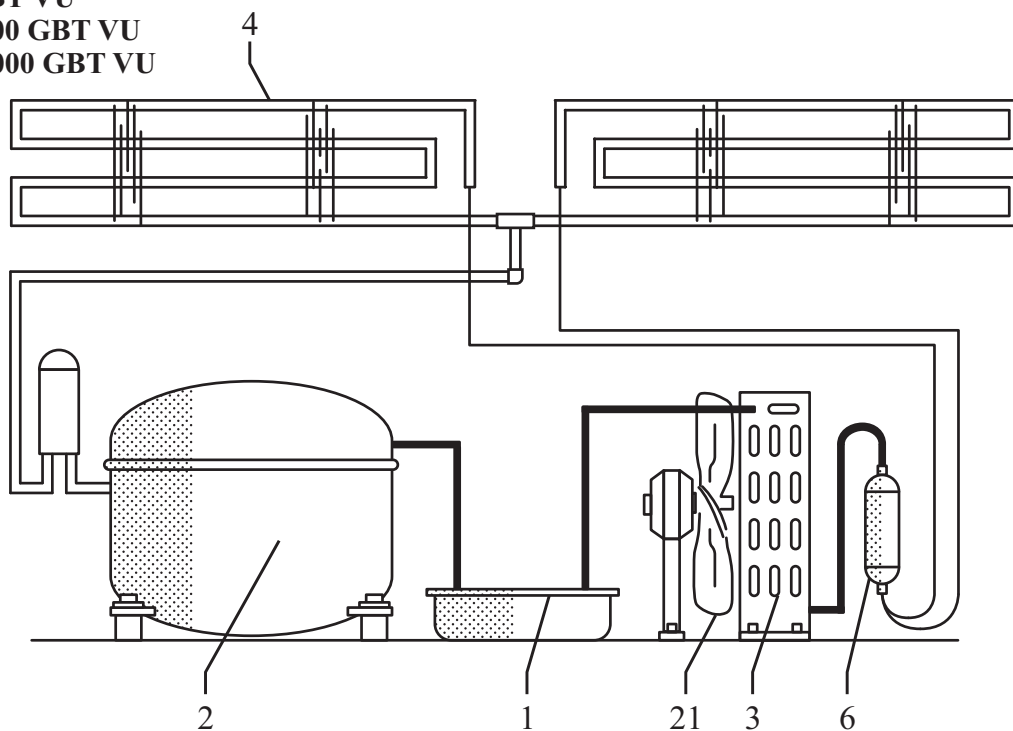

GBT LED

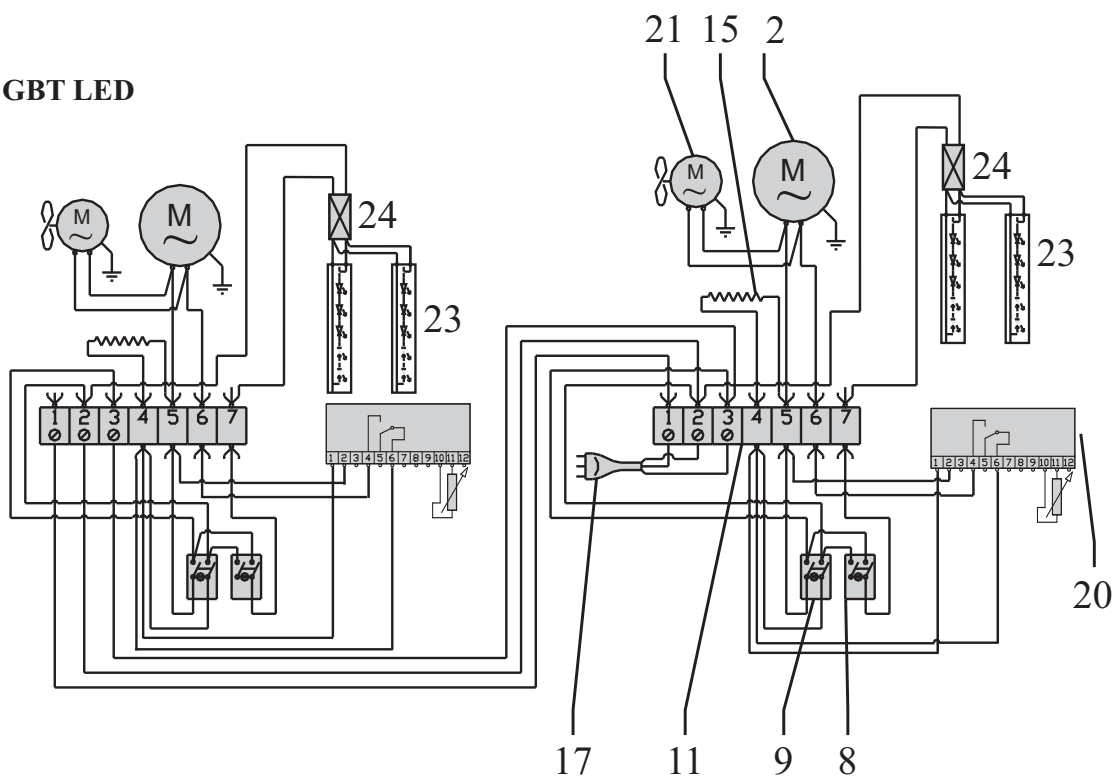

- I
- UK
- D
- E
- F
- NL
- P
- S
- DK
- FIN
- B
- GR
- CZ
- EE
- LV
- LT
- H
- M
- PL
- SK
- SLO



! BACINELLA DI EVAPORAZIONE AUTOMATICA

La maggior parte delle unità dispone di una bacinella di evaporazione automatica. Anche l'acqua di sbrinamento può causare guasti considerevoli poiché può bucare il tubo che fornisce il calore necessario per l'evaporazione dell'acqua o deteriorare la resistenza elettrica. Quindi si raccomanda di prestare attenzione a questa bacinella e procedere alla sua pulizia periodicamente.

! AUTOMATIC EVAPORATION BASIN

The majority of units, have a basin of automatic evaporation. Even the defrost water can cause considerable damage, since it can pierce the tube that provides the heat necessary for the evaporation of water or deteriorate the electrical resistance. So please pay attention to this basin and clean it periodically.

! AUTOMATISCHE VERDUNSTUNGSTASSE

Die meisten Einheiten haben eine Tasse mit automatischer Verdunstung. Auch das Tauwasser kann erhebliche Schäden verursachen, da das Rohr dass die notwendige Wärme für die Verdampfung gibt lochen kann oder es zu einer Verschlechterung des elektrischen Widerstandes bringt. Also bitte achten Sie auf diese Tasse und reinigen Sie diese regelmaessig.

! BENDEJA DE EVAPORACION AUTOMATICA

La mayoría de los equipos disponen de una bandeja de evaporación automática. El agua de dishielo también puede provocar averías de consideración, ya que puede picar la tubería que aporta el calor necesario para evaporar el agua o deteriorar la resistencia eléctrica. Se recomienda pues, prestar atención a esta bandeja y proceder a su limpieza con periodicidad.

! PLATEAU D'ÉVAPORATION AUTOMATIQUE

La majorité des appareils disposent d'un plateau d'évaporation automatique, L'eau du dégivrage peut également occasionner des pannes importantes, étant donné qu'elle peut percer la tuyauterie qui apporte la chaleur nécessaire permettant l'évaporation de l'eau ou encore abimer la résistance électrique. Il est recommandé de prendre soin de ce plateau et de le nettoyer périodiquement.

- I
- UK
- D
- E
- F
- NL
- P
- S
- DK
- FIN
- B
- GR
- CZ
- EE
- LV
- LT
- H
- M
- PL
- SK
- SLO



I

UK

D

E

F

NL

P

I

1) Bacinella 2) Compressore 3) Condensatore 4) Evaporatore 5) Evaporatore R 6) Filtro 7) Interruttore 8) Interruttore 9) Interruttore 10) Microinterruttore 11) Morsettiera 12) Motoriduttore 13) Neon 14) Reattore 15) Resistenza 16) Sonda 17) Spina 18) Starter 19) Teleruttore 20) Termostato 21) Ventilatore condensatore 22) Ventilatore evaporatore 23) Illuminazione (LED) 24) Alimentatore

UK

1) Tray 2) Compressor 3) Condenser 4) Evaporator 5) Evaporator R 6) Filter 7) Switch 8) Switch 9) Switch 10) Microswitch 11) Terminal board 12) Motor reducer 13) Neon 14) Reactor 15) Resistor 16) Probe 17) Plug 18) Starter 19) Remote switch 20) Thermostat 21) Condenser fan 22) Evaporator fan 23) Lighting (LED) 24) Power supply unit

D

1) Wanne 2) Kompressor 3) Verflüssiger 4) Verdampfer 5) Verdampfer R 6) Filter 7) Schalter 8) Schalter 9) Schalter 10) Mikroschalter 11) Klemmleiste 12) Getriebemotor 13) Neonleuchte 14) Reaktionsapparat 15) Widerstand 16) Sensor 17) Netzsteckdose 18) Starter 19) Fernschalter 20) Thermostat 21) Gebläse Verflüssiger 22) Gebläse Verdampfer 23) Beleuchtung (LED) 24) Netzteil

E

1) Bandeja 2) Compresor 3) Condensador 4) Evaporador 5) Evaporador R 6) Filtro 7) Interruptor 8) Interruptor 9) Interruptor 10) Microinterruptor 11) Caja de bornes 12) Motorreductor 13) Neon 14) Reactor 15) Resistencia 16) Sonda 17) Enchufe 18) Dispositivo de arranque 19) Telerruptor 20) Termostato 21) Ventilador condensador 22) Ventilador evaporador 23) Iluminación (LED) 24) Alimentador

F

1) Bassine 2) Compresseur 3) Condenseur 4) Évaporateur 5) Évaporateur R 6) Filtre 7) Interrupteur 8) Interrupteur 9) Interrupteur 10) Microinterrupteur 11) Bornier 12) Motoréducteur 13) Neon 14) Réacteur 15) Résistance 16) Sonde 17) Prise de courant 18) Starter 19) Télerrupteur 20) Thermostat 21) Ventilateur condenseur 22) Ventilateur évaporateur 23) Éclairage (LED) 24) Alimentateur

NL

1) Teiltje 2) Compressor 3) Koelinstallatie 4) Verdampfer 5) Verdampfer R 6) Filter 7) Schakelaar 8) Schakelaar 9) Schakelaar 10) Microschakelaar 11) Klemmenbord 12) Reductiemotor 13) Neon 14) Smoorspoel 15) Weerstand 16) Sonde 17) Stekker 18) Starter 19) Afstandschakelaar 20) Thermostaat 21) Ventilator koelinstallatie 22) Ventilator van de verdampfer 23) Verlichting (LED) 24) Toevoerleiding

P

1) Cuba 2) Compressor 3) Condensador 4) Evaporador 5) Evaporador R 6) Filtro 7) Interruptor 8) Interruptor 9) Interruptor 10) Microinterruptor 11) Terminal de bornes 12) Motorreductor 13) Neon 14) Reactor 15) Resistência 16) Sonda 17) Placa de união 18) Dispositivo de arranque 19) Contactor 20) Termostato 21) Ventilador condensador 22) Ventilador evaporador 23) Iluminação (LED) 24) Alimentador



S

1) Balja 2) Kompressor 3) Kondensator 4) Förångare 5) Förångare R 6) Filter 7) Brytare 8) Brytare
 9) Brytare 10) Mikrobrytare 11) Kabelklämna 12) Kugghjulsmotor 13) Neon 14) Reaktor 15) Resistans
 16) Sond 17) Strömkontakt 18) Startmotor 19) Telebrytare 20) Termostat 21) Fläkt till kondensator 22) Fläkt
 till förångare 23) Belysning (LED) 24) Förkopplingsdon

DK

1) Bakke 2) Kompressor 3) Kondensator 4) Fordamper 5) Fordamper R 6) Filter 7) Afbryder 8) Afbryder
 9) Afbryder 10) Mikroafbryder 11) Klemrække 12) Reduktionsgear 13) Neon 14) Reaktor 15) Varmelegeme
 16) Sonde 17) Strømforsynings stik 18) Starter 19) Fjernafbryder 20) Termostat 21) Kondensator ventilator
 22) Fordamper ventilator 23) Belysning (LED) 24) Fødeledning

FIN

1) Astia 2) Kompressori 3) Kondensaattori 4) Haihdutin 5) Haihdutin R 6) Suodatin 7) Kytkin 8) Kytkin
 9) Kytkin 10) Mikrokytkin 11) Jakorasia 12) Moottorialennin 13) Neon 14) Reaktori 15) Vastus 16) Anturi
 17) Virtapistoke 18) Käynnistin 19) Sähkömagneettinen kytkin 20) Termostaatti 21) Kondensaattorin
 tuuletin 22) Haihduttimen tuuletin 23) Valaistus (LED) 24) Virtalähde

B

1) Teiltje 2) Compressor 3) Koelinstallatie 4) Verdampfer 5) Verdampfer R 6) Filter 7) Schakelaar
 8) Schakelaar 9) Schakelaar 10) Microschakelaar 11) Klemmenbord 12) Reductiemotor 13) Neon
 14) Smoorspoel 15) Weerstand 16) Sonde 17) Stekker 18) Starter 19) Afstandschakelaar 20) Thermostaat
 21) Ventilator koelinstallatie 22) Ventilator verdampfer 23) Verlichting (LED) 24) Toevoerleiding

GR

1) Λεκάνη 2) Συμπιεστής 3) Συμπυκνωτής 4) Εξατμιστήρας 5) Εξατμιστήρας R 6) Φίλτρο 7) Διακόπτης
 8) Διακόπτης 9) Διακόπτης 10) Μικροδιακόπτης 11) Πίνακας ακροδεκτών 12) Κινητήρας με μειωτήρα
 στροφών 13) Νέον 14) Αντιδραστήρας 15) Αντίσταση 16) Αισθητήρια κεφαλή 17) Βύσμα ρεύματος
 18) Εκκινητήρας 19) Αυτόματος διακόπτης 20) Θερμοστάτης 21) Εξαεριστήρας συμπυκνωτή
 22) Εξαεριστήρας εξατμιστήρα 23) Φωτισμός (LED) 24) Συσκευή τροφοδότησης

CZ

1) Vanička 2) Kompresor 3) Kondenzátor 4) Výparník 5) Výparník R 6) Filtr 7) Vypínač 8) Vypínač
 9) Vypínač 10) Mikropínač 11) Svorkovnice 12) Redukční elektropřevodovka 13) Neónové světlo
 14) Reaktor 15) Odpor 16) Sonda 17) Elektrická zástrčka 18) Starter 19) Dálkově ovládaný vypínač
 20) Termostat 21) Ventilátor kondenzátoru 22) Ventilátor výparníku 23) Osvětlení (LED) 24) Napájecí zdroj

EE

1) Vann 2) Kompressor 3) Kondensaator 4) Aurusti 5) Aurusti R 6) Filter 7) Lülit 8) Lülit 9) Lülit
 10) Mikrolülit 11) Klemmiist 12) Mootorreduktor 13) Neon 14) Reaktor 15) Takistuselement 16) Andur
 17) Pistik 18) Käiviti 19) Kaugjuhtimislülit 20) Termostaat 21) Kondensaatori ventilaator 22) Aurusti
 ventilaator 23) Valgustus (LED) 24) Toiteplokk

S**DK****FIN****B****GR****CZ****EE**

LV

1) Tvertne 2) Kompresors 3) Kondensators 4) Izlvaicētājs 5) Izlvaicētājs R 6) Filtrs 7) Slēdzis 8) Slēdzis 9) Slēdzis 10) Mikroslēdzis 11) Kontaktu plate 12) Motorreduktors 13) Neons 14) Reaktors 15) Pretestība 16) Zonde 17) Kontaktdakša 18) Starteris 19) Pārslēgs 20) Termostats 21) Kondensatora ventilators 22) Izlvaicētāja ventilators 23) Apgaisme (LED) 24) Barošanas elements

LT

1) Indas 2) Kompresorius 3) Kondensatorius 4) Garintuvas 5) Garintuvas R 6) Filtras 7) Jungiklis 8) Jungiklis 9) Jungiklis 10) Mikrojungiklis 11) Gnybtinė 12) Motoreduktorius 13) Neonas 14) Reaktorius 15) Reostatas 16) Zondas 17) Srovės zondas 18) Starteris 19) Distancinis jungiklis 20) Termostatas 21) Kondensatoriaus vėdintuvas 22) Garintuvo ventiliatorius 23) Apšvietimas (LED) 24) Maitinimo blokas

H

1) Gyűjtőtál 2) Kompreszor 3) Kondenzátor 4) Párológató 5) Párológató R 6) Szűró 7) Megszak 8) Megszak 9) Megszak 10) Mikrokapcsoló 11) Kapocstábla 12) Reduktoros motor 13) Neon 14) Fojtótekercs 15) Ellenállás 16) Szonda 17) csatlakozódugó 18) Starter 19) Távkapcsoló 20) Hófokszabályozó 21) Kondenzátor ventilátor 22) Párológató ventilátor 23) Megvilágítás (LED) 24) Tápegység

M

1) Trej 2) Kompresur 3) Kondensatur 4) Evaporatur 5) Evaporatur R 6) Filtru 7) Interruttur 8) Interruttur 9) Interruttur 10) Mikro interruttur 11) Terminal 12) Riduttur tal-Magna 13) Dwal Neon 14) Rijattur 15) Rezistenza 16) Linja turi l-hoss 17) Plakka tal-Kurrent 18) Starter 19) Swičč Awtomatiku 20) Termostat 21) Ventilatur Kundensatorju 22) Ventilatur Evapuratorju 23) Dawl (LED) 24) Unit li jissuplixxi l-kurrent

PL

1) Miska 2) Kompresor 3) Kondensator 4) Parnik 5) Parnik R 6) Filtr 7) Wylącznik 8) Wylącznik 9) Wylącznik 10) Mikrowylącznik 11) Tabliczka zaciskowa 12) Motoreduktor 13) Neon 14) Reaktor 15) Opór 16) Sonda 17) Wtyczka 18) Starter 19) Wylącznik zdalny 20) Termostat 21) Wentylator kondensatora 22) Wentylator parownika 23) Oświetlenie (LED) 24) Zasilacz

SK

1) Vanička 2) Kompresor 3) Kondenzátor 4) Výparník 5) Výparník R 6) Filter 7) Vypínač 8) Vypínač 9) Vypínač 10) Mikropřínač 11) Svorkovnica 12) Redukčná elektroprevodovka 13) Neon 14) Reaktor 15) Odpor 16) Sonda 17) Elektrická zástrčka 18) Štartér 19) Televypínač 20) Termostat 21) Ventilátor kondenzátora 22) Ventilátor výparníka 23) Osvetlenie (LED) 24) Napájanie elektrickým prúdom

SLO

1) Skleda 2) Kompresor 3) Kondenzator 4) Evaporator 5) Evaporator R 6) Filter 7) Stikalo 8) Stikalo 9) Stikalo 10) Mikro stikalo 11) Plošča za stičnike 12) Motoreduktor 13) Fluorescenčna žarnica 14) Reaktor 15) Električni upor 16) Sonda 17) Vtičnik 18) Starter 19) Krmilni kontaktor 20) Termostat 21) Ventilator na kondenzatorju 22) Ventilator na evaporatorju 23) Razsvetljava (LED) 24) Napajalnik

LV

LT

H

M

PL

SK

SLO





COLD
ENGINEERING
TECFRIGO

TECFRIGO s.p.a.
42024 Castelnovo di Sotto
(Reggio Emilia) Italy
Via Galileo Galilei, 22
Tel. 0522.683246 / 0522.68844
Fax 0522.682196
Fax Uff. acquisti 0522.682311
Fax Uff. amm. 0522.688444
e-mail: info@tecfriigo.com
<http://www.tecfriigo.com>



Organizzazione con Sistema
di Gestione certificato
*Company with Management
System certified*

ISO 9001:2000

